

ต้นฉบับ

สัญญาจ้างก่อสร้าง

สัญญาเลขที่ 2/2566 (กส)

สัญญาฉบับนี้ทำขึ้น ณ.....สถาบันโรคผิวหนัง กรมการแพทย์.....
ตำบล/แขวง.....ทุ่งพญาไท อำเภอ/เขต.....ราชเทวี จังหวัด.....กรุงเทพมหานคร.....
เมื่อวันที่ 3 เดือน เมษายน พ.ศ. 2566 ระหว่าง.....สถาบันโรคผิวหนัง กรมการแพทย์.....
โดย นางประภาวรรณ เขาวะวณิช รักษาราชการแทนผู้อำนวยการสถาบันโรคผิวหนัง.....
ซึ่งต่อไปในสัญญานี้เรียกว่า “ผู้ว่าจ้าง” ฝ่ายหนึ่งกับ.....บริษัท นิชมาศย์ จำกัด.....ซึ่งจดทะเบียนเป็นนิติบุคคล ณ.....สำนักงานทะเบียนหุ้นส่วนบริษัทกรุงเทพมหานคร กรมพัฒนาธุรกิจการค้า.....
เมื่อวันที่ 29 ธันวาคม 2559 ทะเบียนนิติบุคคลเลขที่ 0105559198012 มีสำนักงานใหญ่อยู่เลขที่ 147/67 หมู่บ้าน จันทน์บัวสวย ซอยสุวินทวงศ์ 5/1 ตำบล/แขวง.....แสนแสบ อำเภอ/เขต.....มีนบุรี.....จังหวัด.....กรุงเทพมหานคร.....โดย.....นายเจมส์ เพ็ชรสวัสดิ์.....ผู้มีอำนาจลงนามผูกพันนิติบุคคลปรากฏตามหนังสือรับรองของสำนักงานทะเบียนหุ้นส่วนบริษัทกลาง กรมพัฒนาธุรกิจการค้า กระทรวงพาณิชย์ เลขที่ 100922158921 ลงวันที่ 26 ธันวาคม 2565 เป็นผู้มีอำนาจลงนามในสัญญาจ้างก่อสร้าง ซึ่งต่อไปในสัญญานี้เรียกว่า “ผู้รับจ้าง” อีกฝ่ายหนึ่ง
คู่สัญญาได้ตกลงกันมีข้อความดังต่อไปนี้

ข้อ 1 ข้อตกลงว่าจ้าง

ผู้ว่าจ้างตกลงจ้างและผู้รับจ้างตกลงรับจ้างทำงาน.....จ้างติดตั้งรั้วระแนงบริเวณด้านข้างและด้านหลังที่ติดกับสถาบันสุขภาพเด็กฯ จำนวน 1 งาน.....ณ.....สถาบันโรคผิวหนัง.....ตำบล/แขวง.....ทุ่งพญาไท อำเภอ/เขต.....ราชเทวี จังหวัด.....กรุงเทพมหานคร.....ตามข้อกำหนดและเงื่อนไขแห่งสัญญานี้รวมทั้งเอกสารแนบท้ายสัญญา
ผู้รับจ้างตกลงที่จะจัดหาแรงงานและวัสดุ เครื่องมือเครื่องใช้ ตลอดจนอุปกรณ์ต่างๆ ชนิดดีเพื่อใช้ในงานจ้างตามสัญญานี้

ข้อ 2 เอกสารอันเป็นส่วนหนึ่งของสัญญา

เอกสารแนบท้ายสัญญาดังต่อไปนี้ให้ถือเป็นส่วนหนึ่งของสัญญานี้

- 2.1 ผนวก 1 แบบติดตั้งรั้วระแนงบริเวณด้านข้างและด้านหลัง.....จำนวน 7 หน้า.....ที่ติดกับสถาบันสุขภาพเด็กฯ.....
- 2.2 ผนวก 2 รายละเอียดกำหนดวงเงิน - งวดเงิน.....จำนวน 4 หน้า.....
- 2.3 ผนวก 3 ใบเสนอราคา.....จำนวน 1 หน้า.....
- 2.4 ผนวก 4 ใบสรุปผลการประมาณราคาก่อสร้าง.....จำนวน 4 หน้า.....และใบบัญชีแสดงปริมาณวัสดุและราคา.....
- 2.5 ผนวก 5 เอกสารของบริษัท.....จำนวน 13 หน้า.....

ได้รับคู่สัญญาแล้ว



7 เม.ย. 2566

ความใดในเอกสารแนบท้ายสัญญาที่ขัดหรือแย้งกับข้อความในสัญญานี้ ให้ใช้ข้อความในสัญญานี้บังคับ และในกรณีที่เอกสารแนบท้ายสัญญาขัดแย้งกันเอง ผู้รับจ้างจะต้องปฏิบัติตามคำวินิจฉัยของ

10เม 5



ผู้ว่าจ้าง คำวินิจฉัยของผู้ว่าจ้างให้ถือเป็นที่สุด และผู้รับจ้างไม่มีสิทธิเรียกร้องค่าจ้าง ค่าเสียหายหรือค่าใช้จ่ายใดๆ เพิ่มเติมจากผู้ว่าจ้างทั้งสิ้น

ข้อ 3 หลักประกันการปฏิบัติตามสัญญา

ในขณะที่ทำสัญญานี้ผู้รับจ้างได้นำหลักประกันเป็น.....เงินสด ตามใบเสร็จรับเงิน.....
เล่มที่ 0573 เลขที่ 011..... ลงวันที่ 31 มีนาคม 2566 เป็นจำนวนเงิน 24,975.- บาท.....
(สองหมื่นสี่พันเก้าร้อยเจ็ดสิบห้าบาทถ้วน)..... ซึ่งเท่ากับร้อยละ 5 (ห้า)..... ของราคาค่าจ้างตามสัญญา มามอบ
ให้แก่ผู้ว่าจ้างเพื่อเป็นหลักประกันการปฏิบัติตามสัญญานี้

หลักประกันที่ผู้รับจ้างนำมามอบให้ตามวรรคหนึ่ง จะต้องมียุครอบคลุมความรับผิดชอบ
ของผู้รับจ้างตลอดอายุสัญญา ถ้าหลักประกันที่ผู้รับจ้างนำมามอบให้ดังกล่าวลดลงหรือเสื่อมค่าลง หรือมียุครอบ
คลุมถึงความรับผิดชอบของผู้รับจ้างตลอดอายุสัญญา ไม่ว่าจะด้วยเหตุใดๆ ก็ตาม รวมถึงกรณี ผู้รับจ้างส่งมอบ
งานล่าช้าเป็นเหตุให้ระยะเวลาแล้วเสร็จหรือวันครบกำหนดความรับผิดชอบในความชำรุดบกพร่อง
ตามสัญญาเปลี่ยนแปลงไป ไม่ว่าจะเกิดขึ้นคราวใด ผู้รับจ้างต้องหาหลักประกันใหม่หรือหลักประกันเพิ่มเติมให้
มีจำนวนครบถ้วนตามวรรคหนึ่งมามอบให้แก่ผู้ว่าจ้างภายใน 7 (เจ็ด) วัน นับถัดจากวันที่ได้รับแจ้งเป็น
หนังสือจากผู้ว่าจ้าง

หลักประกันที่ผู้รับจ้างนำมามอบไว้ตามข้อนี้ ผู้ว่าจ้างจะคืนให้แก่ผู้รับจ้างโดยไม่มีดอกเบี้ยเมื่อ
ผู้รับจ้างพ้นจากข้อผูกพันและความรับผิดชอบทั้งปวงตามสัญญานี้แล้ว

ข้อ 4 ค่าจ้างและการจ่ายเงิน

ผู้ว่าจ้างตกลงจ่ายและผู้รับจ้างตกลงรับเงินค่าจ้างจำนวนเงิน 499,500.- บาท.....
(สี่แสนเก้าหมื่นเก้าพันห้าร้อยบาทถ้วน)..... ซึ่งได้รวมภาษีมูลค่าเพิ่มจำนวน 32,677.57 บาท (สามหมื่น
สองพันหกกร้อยเจ็ดสิบเจ็ดบาทห้าสิบบาทห้าสตางค์)..... ตลอดจนภาษีอากรอื่นๆ และค่าใช้จ่ายทั้งปวงด้วย
แล้ว โดยถือราคาเหมารวมเป็นเกณฑ์ และกำหนดการจ่ายเงินเป็นจำนวน 1 งวด ดังนี้

งวดที่ 1 เป็นจำนวนเงิน 499,500.- บาท (สี่แสนเก้าหมื่นเก้าพันห้าร้อยบาทถ้วน)
จ่ายให้เมื่อผู้รับจ้างได้ทำการ

- 1.1 ติดตั้งเสาเหล็กกล่อง ขนาด 4*4 นิ้ว หนา 2.3 mm. มีแผ่นยึดขนาด 6*6 นิ้ว และขนาด 10*10 นิ้ว
ระยะ 3 เมตร แล้วเสร็จ
- 1.2 ติดตั้งเสาเหล็กกล่อง ขนาด 2*4 นิ้ว หนา 2.3 mm. แล้วเสร็จ
- 1.3 ติดตั้งเสาเหล็กกล่อง ขนาด 2*1 นิ้ว หนา 2.3 mm. แล้วเสร็จ
- 1.5 ติดตั้งแผ่นเมทัลชีทสีน้ำตาล แล้วเสร็จ
- 1.4 งานลวดสลิงยึดรับน้ำหนักกระจายโหลดของเสาเหล็กกล่องแต่ละช่วง แล้วเสร็จ
- 1.6 งานทางเชื่อมระหว่างสถาบันสุขภาพเด็กแห่งชาติมหาราชินีกับสถาบันโรคผิวหนัง แล้วเสร็จ

และได้ทำการก่อสร้างปรับปรุงรายการต่าง ๆ ทั้งหมดแล้วเสร็จครบถ้วนถูกต้องตามรูปแบบและ
รายการสัญญาทุกประการ รวมทั้งทำสถานที่ก่อสร้างและพื้นที่ข้างเคียงให้สะอาดเรียบร้อย
ให้แล้วเสร็จภายใน 30 วัน วันที่ 4 เดือน พฤษภาคม พ.ศ. 2566



จน

การจ่ายเงินตามเงื่อนไขแห่งสัญญานี้ ผู้ว่าจ้างจะโอนเงินเข้าบัญชีเงินฝากธนาคารของผู้รับจ้าง ชื่อธนาคาร.....ธนาคารทหารไทยธนชาติ จำกัด (มหาชน).....สาขา.....แพชั่น ไอส์แลนด์.....
ชื่อบัญชี.....บริษัท ณิชมาศย์ จำกัด.....เลขที่บัญชี.....230-2-93912-5..... ทั้งนี้ ผู้รับจ้างตกลงเป็นผู้รับภาระเงินค่าธรรมเนียมหรือค่าบริการอื่นใดเกี่ยวกับการโอน รวมทั้งค่าใช้จ่ายอื่นใด (ถ้ามี) ที่ธนาคารเรียกเก็บและยินยอมให้มีการหักเงินดังกล่าวจากจำนวนเงินโอนในงวดนั้นๆ

ข้อ 5 กำหนดเวลาแล้วเสร็จและสิทธิของผู้ว่าจ้างในการบอกเลิกสัญญา

ผู้รับจ้างต้องเริ่มทำงานที่รับจ้างภายในวันที่ 4 เดือน เมษายน พ.ศ. 2566 และจะต้องทำงานให้แล้วเสร็จบริบูรณ์ภายในวันที่ 3 เดือน พฤษภาคม พ.ศ. 2566
ถ้าผู้รับจ้างมิได้ลงมือทำงานภายในกำหนดเวลา หรือไม่สามารถทำงานให้แล้วเสร็จตามกำหนดเวลา หรือมีเหตุให้เชื่อได้ว่าผู้รับจ้างไม่สามารถทำงานให้แล้วเสร็จภายในกำหนดเวลาหรือจะแล้วเสร็จล่าช้าเกินกว่ากำหนดเวลาหรือผู้รับจ้างทำผิดสัญญาข้อใดข้อหนึ่ง หรือตกเป็นผู้ถูกพิทักษ์ทรัพย์เด็ดขาด หรือตกเป็นผู้ล้มละลาย หรือเพิกเฉยไม่ปฏิบัติตามคำสั่งของคณะกรรมการตรวจรับพัสดุหรือผู้ควบคุมงานหรือบริษัทที่ปรึกษา ซึ่งได้รับมอบอำนาจจากผู้ว่าจ้าง ผู้ว่าจ้างมีสิทธิที่จะบอกเลิกสัญญานี้ได้ และมีสิทธิจ้างผู้รับจ้างรายใหม่เข้าทำงานของผู้รับจ้างให้ลุล่วงไปด้วย การใช้สิทธิบอกเลิกสัญญานี้ไม่กระทบสิทธิของผู้ว่าจ้างที่จะเรียกร้องค่าเสียหายจากผู้รับจ้าง

การที่ผู้ว่าจ้างไม่ใช้สิทธิเลิกสัญญาดังกล่าวข้างต้นไม่เป็นเหตุให้ผู้รับจ้างพ้นจากความรับผิดชอบสัญญา

ข้อ 6 ความรับผิดชอบในความชำรุดบกพร่องของงานจ้าง

เมื่องานแล้วเสร็จบริบูรณ์ และผู้ว่าจ้างได้รับมอบงานจากผู้รับจ้างหรือจากผู้รับจ้างรายใหม่ ในกรณีที่มีการบอกเลิกสัญญาตามข้อ 5 หากมีเหตุชำรุดบกพร่องหรือเสียหายเกิดขึ้นจากการจ้างนี้ภายในกำหนด 1 (หนึ่ง) ปีเดือน นับถัดจากวันที่ได้รับมอบงานดังกล่าว ซึ่งความชำรุดบกพร่องหรือเสียหายนั้นเกิดจากความบกพร่องของผู้รับจ้างอันเกิดจากการใช้วัสดุที่ไม่ถูกต้องหรือทำไว้ไม่เรียบร้อย หรือทำไม่ถูกต้องตามมาตรฐานแห่งหลักวิชา ผู้รับจ้างจะต้องรีบทำการแก้ไขให้เป็นที่เรียบร้อยโดยไม่ชักช้า โดยผู้ว่าจ้างไม่ต้องออกเงินใดๆ ในการนี้ทั้งสิ้น หากผู้รับจ้างไม่กระทำการดังกล่าวภายในกำหนด 7 (เจ็ด) วัน นับถัดจากวันที่ได้รับแจ้งเป็นหนังสือจากผู้ว่าจ้างหรือไม่ทำการแก้ไขให้ถูกต้องเรียบร้อยภายในเวลาที่ผู้ว่าจ้างกำหนด ให้ผู้ว่าจ้างมีสิทธิที่จะทำการนั้นเองหรือจ้างผู้อื่นให้ทำงานนั้น โดยผู้รับจ้างต้องเป็นผู้ออกค่าใช้จ่ายเองทั้งสิ้น

ในกรณีเร่งด่วนจำเป็นต้องรีบแก้ไขเหตุชำรุดบกพร่องหรือเสียหายโดยเร็ว และไม่อาจรอให้ผู้รับจ้างแก้ไขในระยะเวลาที่กำหนดไว้ตามวรรคหนึ่งได้ ผู้ว่าจ้างมีสิทธิเข้าจัดการแก้ไขเหตุชำรุดบกพร่องหรือเสียหายนั้นเอง หรือจ้างผู้อื่นให้ซ่อมแซมความชำรุดบกพร่องหรือเสียหาย โดยผู้รับจ้างต้องรับผิดชอบชำระค่าใช้จ่ายทั้งหมด

การที่ผู้ว่าจ้างทำการนั้นเอง หรือจ้างผู้อื่นให้ทำงานนั้นแทนผู้รับจ้าง ไม่ทำให้ผู้รับจ้างหลุดพ้นจากความรับผิดชอบสัญญา หากผู้รับจ้างไม่ชดใช้ค่าใช้จ่ายหรือค่าเสียหายตามที่ผู้ว่าจ้างเรียกร้องผู้ว่าจ้างมีสิทธิบังคับจากหลักประกันการปฏิบัติตามสัญญาได้



10มค

ข้อ 7 การจ้างช่วง

ผู้รับจ้างจะต้องไม่เอางานทั้งหมดหรือแต่บางส่วนแห่งสัญญาไปจ้างช่วงอีกทอดหนึ่ง เว้นแต่การจ้างช่วงงานแต่บางส่วนที่ได้รับอนุญาตเป็นหนังสือจากผู้ว่าจ้างแล้ว การที่ผู้ว่าจ้างได้อนุญาตให้จ้างช่วงงานแต่บางส่วนดังกล่าวนี้ ไม่เป็นเหตุให้ผู้รับจ้างหลุดพ้นจากความรับผิดชอบหรือพันธหน้าที่ตามสัญญา และผู้รับจ้างจะยังคงต้องรับผิดชอบในความผิดและความประมาทเลินเล่อของผู้รับจ้างช่วงหรือของตัวแทนหรือลูกจ้างของผู้รับจ้างช่วงนั้นทุกประการ

กรณีผู้รับจ้างไปจ้างช่วงงานแต่บางส่วนโดยฝ่าฝืนความในวรรคหนึ่ง ผู้รับจ้าง ต้องชำระค่าปรับให้แก่ผู้ว่าจ้างเป็นจำนวนเงินในอัตราร้อยละ 10 (สิบ) ของวงเงินของงานที่จ้างช่วงตามสัญญา ทั้งนี้ ไม่ตัดสิทธิผู้ว่าจ้างในการบอกเลิกสัญญา

ข้อ 8 การควบคุมงานของผู้รับจ้าง

ผู้รับจ้างจะต้องควบคุมงานที่รับจ้างอย่างเอาใจใส่ ด้วยประสิทธิภาพและความชำนาญ และในระหว่างทำงานที่รับจ้างจะต้องจัดให้มีผู้แทนซึ่งทำงานเต็มเวลาเป็นผู้รับผิดชอบควบคุมงานของผู้รับจ้าง ผู้แทนดังกล่าวจะต้องได้รับมอบอำนาจจากผู้รับจ้าง คำสั่งหรือคำแนะนำต่างๆ ที่ผู้ว่าจ้าง คณะกรรมการตรวจรับพัสดุ ผู้ควบคุมงาน หรือบริษัทที่ปรึกษาที่ผู้ว่าจ้างแต่งตั้งได้แจ้งแก่ผู้แทนเช่นว่านั้น ให้ถือว่าเป็นคำสั่งหรือคำแนะนำที่ได้แจ้งแก่ผู้รับจ้าง การแต่งตั้งผู้แทนตามข้อนี้จะต้องทำเป็นหนังสือ และต้องได้รับความเห็นชอบเป็นหนังสือจากผู้ว่าจ้าง การเปลี่ยนตัวหรือแต่งตั้งผู้แทนใหม่จะทำได้ หากไม่ได้รับความเห็นชอบเป็นหนังสือจากผู้ว่าจ้างก่อน

ผู้ว่าจ้างมีสิทธิที่จะขอให้เปลี่ยนตัวผู้แทนตามวรรคหนึ่ง โดยแจ้งเป็นหนังสือไปยังผู้รับจ้าง และผู้รับจ้างจะต้องทำการเปลี่ยนตัวผู้แทนนั้นโดยพลัน โดยไม่คิดค่าจ้างหรือราคาเพิ่ม หรืออ้างเป็นเหตุเพื่อขยายอายุสัญญาอันเนื่องมาจากเหตุนี้

ข้อ 9 ความรับผิดของผู้รับจ้าง

ผู้รับจ้างจะต้องรับผิดชอบต่ออุบัติเหตุ ความเสียหาย หรือภัยอันตรายใดๆ อันเกิดจากการปฏิบัติงานของผู้รับจ้าง และจะต้องรับผิดชอบต่อความเสียหายจากการกระทำของลูกจ้างหรือตัวแทนของผู้รับจ้าง และจากการปฏิบัติงานของผู้รับจ้างช่วงด้วย (ถ้ามี)

ความเสียหายใดๆ อันเกิดแก่งานที่ผู้รับจ้างได้ทำขึ้น แม้จะเกิดขึ้นเพราะเหตุสุดวิสัยก็ตาม ผู้รับจ้างจะต้องรับผิดชอบโดยซ่อมแซมให้คืนดีหรือเปลี่ยนให้ใหม่โดยค่าใช้จ่ายของผู้รับจ้างเอง เว้นแต่ความเสียหายนั้นเกิดจากความผิดของผู้ว่าจ้าง ทั้งนี้ ความรับผิดของผู้รับจ้างดังกล่าวในข้อนี้จะสิ้นสุดลง เมื่อผู้ว่าจ้างได้รับมอบงานครั้งสุดท้าย ซึ่งหลังจากนั้นผู้รับจ้างคงต้องรับผิดชอบเพียงในกรณีชำรุดบกพร่องหรือความเสียหายดังกล่าวในข้อ 6 เท่านั้น

ผู้รับจ้างจะต้องรับผิดชอบต่อบุคคลภายนอกในความเสียหายใดๆ อันเกิดจากการปฏิบัติงานของผู้รับจ้าง หรือลูกจ้างหรือตัวแทนของผู้รับจ้าง รวมถึงผู้รับจ้างช่วง (ถ้ามี) ตามสัญญา นี้ หากผู้ว่าจ้าง ถูกเรียกร้องหรือฟ้องร้องหรือต้องชดใช้ค่าเสียหายให้แก่บุคคลภายนอกไปแล้ว ผู้รับจ้างจะต้องดำเนินการใดๆ เพื่อให้มีการว่าต่างแก้ต่างให้แก่ผู้ว่าจ้างโดยค่าใช้จ่ายของผู้รับจ้างเอง รวมทั้งผู้รับจ้างจะต้องชดใช้ค่าเสียหายนั้นๆ ตลอดจนค่าใช้จ่ายใดๆ อันเกิดจากการถูกเรียกร้องหรือถูกฟ้องร้องให้แก่ผู้ว่าจ้างทันที

10มค



ข้อ 10 การจ่ายเงินแก่ลูกจ้าง

ผู้รับจ้างจะต้องจ่ายเงินแก่ลูกจ้างที่ผู้รับจ้างได้จ้างมาในอัตราและตามกำหนดเวลาที่ผู้รับจ้างได้ตกลงหรือทำสัญญาไว้ต่อลูกจ้างดังกล่าว

ถ้าผู้รับจ้างไม่จ่ายเงินค่าจ้างหรือค่าทดแทนอื่นใดแก่ลูกจ้างดังกล่าวในวรรคหนึ่ง ผู้ว่าจ้างมีสิทธิที่จะเอาเงินค่าจ้างที่จะต้องจ่ายแก่ผู้รับจ้างมาจ่ายให้แก่ลูกจ้างของผู้รับจ้างดังกล่าว และให้ถือว่าผู้ว่าจ้างได้จ่ายเงินจำนวนนั้นเป็นค่าจ้างให้แก่ผู้รับจ้างตามสัญญาแล้ว

ผู้รับจ้างจะต้องจัดให้มีประกันภัยสำหรับลูกจ้างทุกคนที่จ้างมาทำงาน โดยให้ครอบคลุมถึงความรับผิดชอบทั้งปวงของผู้รับจ้าง รวมทั้งผู้รับจ้างช่วง (ถ้ามี) ในกรณีความเสียหายที่คิดค่าสินไหมทดแทนได้ตามกฎหมาย ซึ่งเกิดจากอุบัติเหตุหรืออันตรายใดๆ ต่อลูกจ้างหรือบุคคลอื่นที่ผู้รับจ้างหรือผู้รับจ้างช่วงจ้างมาทำงาน ผู้รับจ้างจะต้องส่งมอบกรมธรรม์ประกันภัยดังกล่าวพร้อมทั้งหลักฐานการชำระเบี้ยประกันให้แก่ผู้ว่าจ้างเมื่อผู้ว่าจ้างเรียกร้อง

ข้อ 11 การตรวจงานจ้าง

ถ้าผู้ว่าจ้างแต่งตั้งคณะกรรมการตรวจรับพัสดุ ผู้ควบคุมงาน หรือบริษัทที่ปรึกษา เพื่อควบคุมการทำงานของลูกจ้าง คณะกรรมการตรวจรับพัสดุ ผู้ควบคุมงาน หรือบริษัทที่ปรึกษานั้น มีอำนาจเข้าไปตรวจการงานในโรงงานและสถานที่ก่อสร้างได้ตลอดเวลา และผู้รับจ้างจะต้องอำนวยความสะดวกและให้ความช่วยเหลือในการนั้นตามสมควร

การที่มีคณะกรรมการตรวจรับพัสดุ ผู้ควบคุมงาน หรือบริษัทที่ปรึกษานั้น หากทำให้ผู้รับจ้างพ้นความรับผิดชอบตามสัญญานี้ข้อใดข้อหนึ่งไม่

ข้อ 12 แบบรูปและรายการละเอียดคลาดเคลื่อน

ผู้รับจ้างรับรองว่าได้ตรวจสอบและทำความเข้าใจในแบบรูปและรายการละเอียดโดยถี่ถ้วนแล้ว หากปรากฏว่าแบบรูปและรายการละเอียดนั้นผิดพลาดหรือคลาดเคลื่อนไปจากหลักการทางวิศวกรรมหรือทางเทคนิค ผู้รับจ้างตกลงที่จะปฏิบัติตามคำวินิจฉัยของผู้ว่าจ้าง คณะกรรมการตรวจรับพัสดุ ผู้ควบคุมงาน หรือบริษัทที่ปรึกษาที่ผู้ว่าจ้างแต่งตั้ง เพื่อให้งานแล้วเสร็จบริบูรณ์ คำวินิจฉัยดังกล่าว ให้ถือเป็นที่สุด โดยผู้รับจ้างจะคิดค่าจ้าง ค่าเสียหาย หรือค่าใช้จ่ายใดๆ เพิ่มขึ้นจากผู้ว่าจ้าง หรือขอขยายอายุสัญญาไม่ได้

ข้อ 13 การควบคุมงานโดยผู้ว่าจ้าง

ผู้รับจ้างตกลงว่าคณะกรรมการตรวจรับพัสดุ ผู้ควบคุมงาน หรือบริษัทที่ปรึกษาที่ผู้ว่าจ้างแต่งตั้ง มีอำนาจที่จะตรวจสอบและควบคุมงานเพื่อให้เป็นไปตามสัญญานี้และมีอำนาจที่จะสั่งให้แก้ไขเปลี่ยนแปลงเพิ่มเติม หรือตัดทอนซึ่งงานตามสัญญานี้ หากผู้รับจ้างขัดขืนไม่ปฏิบัติตาม ผู้ว่าจ้าง คณะกรรมการตรวจรับพัสดุ ผู้ควบคุมงาน หรือบริษัทที่ปรึกษา มีอำนาจที่จะสั่งให้หยุดการนั้นชั่วคราวได้ ความล่าช้าในกรณีเช่นนี้ ผู้รับจ้างจะถือเป็นเหตุขอขยายระยะเวลาการปฏิบัติงานตามสัญญาหรือเรียกร้องค่าเสียหายใดๆ ไม่ได้ทั้งสิ้น

10 ม. 5



ข้อ 14 งานพิเศษและการแก้ไขงาน

ผู้ว่าจ้างมีสิทธิที่จะสั่งเป็นหนังสือให้ผู้รับจ้างทำงานพิเศษซึ่งไม่ได้แสดงไว้หรือรวมอยู่ในเอกสารสัญญานี้ หากงานพิเศษนั้นๆ อยู่ในขอบข่ายทั่วไปแห่งวัตถุประสงค์ของสัญญานี้ นอกจากนี้ผู้ว่าจ้างยังมีสิทธิสั่งให้เปลี่ยนแปลงหรือแก้ไขแบบรูปและข้อกำหนดต่างๆ ในเอกสารสัญญานี้ด้วย

อัตราค่าจ้างหรือราคาที่กำหนดไว้ในสัญญานี้ ให้กำหนดใช้สำหรับงานพิเศษหรืองานที่เพิ่มเติมขึ้น หรือตัดทอนลงทั้งปวงตามคำสั่งของผู้ว่าจ้าง หากในสัญญาไม่ได้กำหนดไว้ถึง อัตราค่าจ้าง หรือราคาใดๆ ที่จะนำมาใช้สำหรับงานพิเศษหรืองานที่เพิ่มขึ้นหรือลดลงดังกล่าว ผู้ว่าจ้างและผู้รับจ้างจะได้ตกลงกันที่จะกำหนดอัตราค่าจ้างหรือราคาที่เพิ่มขึ้นหรือลดลง รวมทั้งการขยายระยะเวลา (ถ้ามี) กันใหม่เพื่อความเหมาะสม ในกรณีที่ตกลงกันไม่ได้ ผู้ว่าจ้างจะกำหนดอัตราค่าจ้างหรือราคาตามแต่ผู้ว่าจ้างจะเห็นว่าเหมาะสมและถูกต้อง ซึ่งผู้รับจ้างจะต้องปฏิบัติงานตามคำสั่งของผู้ว่าจ้างไปก่อนเพื่อมิให้เกิดความเสียหายแก่งานที่จ้าง

ข้อ 15 ค่าปรับ

หากผู้รับจ้างไม่สามารถทำงานให้แล้วเสร็จภายในเวลาที่กำหนดไว้ในสัญญา และผู้ว่าจ้างยังมิได้บอกเลิกสัญญา ผู้รับจ้างจะต้องชำระค่าปรับให้แก่ผู้ว่าจ้างเป็นจำนวนเงินวันละ $0.10\% = 499.50$ บาท (สี่ร้อยเก้าสิบเก้าบาทห้าสิบบาท) และจะต้องชำระค่าใช้จ่ายในการควบคุมงานในเมื่อผู้ว่าจ้างต้องจ้างผู้ควบคุมงานอีกต่อหนึ่งเป็นจำนวนเงินวันละ.....นับถัดจากวันที่ครบกำหนดเวลาแล้วเสร็จของงานตามสัญญาหรือวันที่ผู้ว่าจ้างได้ขยายเวลาทำงานให้ จนถึงวันที่ทำงานแล้วเสร็จจริง นอกจากนี้ ผู้รับจ้างยอมให้ผู้ว่าจ้างเรียกค่าเสียหายอันเกิดขึ้นจากการที่ ผู้รับจ้างทำงานล่าช้าเฉพาะส่วนที่เกินกว่าจำนวนค่าปรับและค่าใช้จ่ายดังกล่าวได้อีกด้วย

ในระหว่างที่ผู้ว่าจ้างยังมิได้บอกเลิกสัญญานั้น หากผู้ว่าจ้างเห็นว่าผู้รับจ้างจะไม่สามารถปฏิบัติตามสัญญาต่อไปได้ ผู้ว่าจ้างจะใช้สิทธิบอกเลิกสัญญาและใช้สิทธิตามข้อ 16 ก็ได้ และถ้าผู้ว่าจ้าง ได้แจ้งข้อเรียกร้องไปยังผู้รับจ้างเมื่อครบกำหนดเวลาแล้วเสร็จของงานขอให้ชำระค่าปรับแล้ว ผู้ว่าจ้างมีสิทธิ ที่จะปรับผู้รับจ้างจนถึงวันบอกเลิกสัญญาได้อีกด้วย

ข้อ 16 สิทธิของผู้ว่าจ้างภายหลังบอกเลิกสัญญา

ในกรณีที่ผู้ว่าจ้างบอกเลิกสัญญา ผู้ว่าจ้างอาจทำงานนั้นเองหรือว่าจ้างผู้อื่นให้ทำงานนั้นต่อจนแล้วเสร็จก็ได้ ผู้ว่าจ้างหรือผู้รับจ้างทำงานนั้นต่อมีสิทธิใช้เครื่องใช้ในการก่อสร้าง สิ่งก่อสร้างขึ้นชั่วคราวสำหรับงานก่อสร้าง และวัสดุต่างๆ ซึ่งเห็นว่าจะต้องสงวนเอาไว้เพื่อการปฏิบัติงานตามสัญญาตามที่จะเห็นสมควร

ในกรณีดังกล่าว ผู้ว่าจ้างมีสิทธิริบหรือบังคับจากหลักประกันการปฏิบัติตามสัญญาทั้งหมดหรือบางส่วน ตามแต่จะเห็นสมควร นอกจากนั้น ผู้รับจ้างจะต้องรับผิดชอบในค่าเสียหายซึ่งเป็นจำนวนเกินกว่าหลักประกันการปฏิบัติตามสัญญา รวมทั้งค่าใช้จ่ายที่เพิ่มขึ้นในการทำงานนั้นต่อให้แล้วเสร็จตามสัญญาตลอดจนค่าใช้จ่ายในการควบคุมงานเพิ่ม ซึ่งผู้ว่าจ้างจะหักเอาจากเงินประกันผลงานหรือจำนวนเงินใดๆ ที่จะจ่ายให้แก่ผู้รับจ้างก็ได้

10มค



ข้อ 17 การบังคับค่าปรับ ค่าเสียหาย และค่าใช้จ่าย

ในกรณีที่ผู้รับจ้างไม่ปฏิบัติตามสัญญาข้อใดข้อหนึ่งด้วยเหตุใดๆ ก็ตาม จนเป็นเหตุ ให้เกิดค่าปรับ ค่าเสียหาย หรือค่าใช้จ่ายแก่ผู้ว่าจ้าง ผู้รับจ้างต้องชดใช้ค่าปรับ ค่าเสียหาย หรือค่าใช้จ่ายดังกล่าวให้แก่ผู้ว่าจ้างโดยสิ้นเชิงภายในกำหนด 7 (เจ็ด) วัน นับถัดจากวันที่ได้รับแจ้งเป็นหนังสือจากผู้ว่าจ้าง หากผู้รับจ้างไม่ชดใช้ให้ถูกต้องครบถ้วนภายในระยะเวลาดังกล่าวให้ผู้ว่าจ้าง มีสิทธิที่จะหักเอาจากจำนวนเงินค่าจ้างที่ต้องชำระ หรือจากเงินประกันผลงานของผู้รับจ้าง หรือบังคับจากหลักประกันการปฏิบัติตามสัญญาได้ทันที

หากค่าปรับ ค่าเสียหาย หรือค่าใช้จ่ายที่บังคับจากเงินค่าจ้างที่ต้องชำระ เงินประกันผลงานหรือหลักประกันการปฏิบัติตามสัญญาแล้วยังไม่เพียงพอ ผู้รับจ้างยินยอมชำระส่วนที่เหลือที่ยังขาดอยู่จนครบถ้วนตามจำนวนค่าปรับ ค่าเสียหาย หรือค่าใช้จ่ายนั้น ภายในกำหนด 7 (เจ็ด) วัน นับถัดจากวันที่ได้รับแจ้งเป็นหนังสือจากผู้ว่าจ้าง

หากมีเงินค่าจ้างตามสัญญาที่หักไว้จ่ายเป็นค่าปรับ ค่าเสียหาย หรือค่าใช้จ่ายแล้วยังเหลืออยู่อีกเท่าใด ผู้ว่าจ้างจะคืนให้แก่ผู้รับจ้างทั้งหมด

ข้อ 18 การทำบริเวณก่อสร้างให้เรียบร้อย

ผู้รับจ้างจะต้องรักษาบริเวณสถานที่ปฏิบัติงานตามสัญญานี้ รวมทั้งโรงงานหรือสิ่งอำนวยความสะดวกในการทำงานของผู้รับจ้าง ลูกจ้าง ตัวแทน หรือผู้รับจ้างช่วง ให้สะอาด ปลอดภัย และมีประสิทธิภาพในการใช้งานตลอดระยะเวลาการจ้าง และเมื่อทำงานเสร็จสิ้นแล้วจะต้องขนย้ายบรรดาเครื่องใช้ในการทำงานจากรวมทั้งวัสดุ ขยะมูลฝอย และสิ่งก่อสร้างชั่วคราวต่างๆ ทั้งจะต้องกลบเกลี่ยพื้นดินให้เรียบร้อยเพื่อให้บริเวณทั้งหมดอยู่ในสภาพที่สะอาดและใช้การได้ทันที

ข้อ 19 การงดหรือลดค่าปรับ หรือการขยายเวลาปฏิบัติงานตามสัญญา

ในกรณีที่มิมีเหตุเกิดจากความผิดหรือความบกพร่องของฝ่ายผู้ว่าจ้าง หรือเหตุสุดวิสัย หรือเกิดจากพฤติการณ์อันหนึ่งอันใดที่ผู้รับจ้างไม่ต้องรับผิดชอบตามกฎหมาย หรือเหตุอื่นตามที่กำหนดในกฎกระทรวง ซึ่งออกตามความในกฎหมายว่าด้วยการจัดซื้อจัดจ้างและการบริหารพัสดุภาครัฐ ทำให้ผู้รับจ้างไม่สามารถทำงานให้แล้วเสร็จตามเงื่อนไขและกำหนดเวลาแห่งสัญญานี้ได้ ผู้รับจ้างจะต้องแจ้งเหตุหรือพฤติการณ์ดังกล่าวพร้อมหลักฐานเป็นหนังสือให้ผู้ว่าจ้างทราบ เพื่อของดหรือลดค่าปรับ หรือขยายเวลาทำงานออกไปภายใน 15 (สิบห้า) วันนับถัดจากวันที่เหตุนั้นสิ้นสุดลง หรือตามที่กำหนดในกฎกระทรวงดังกล่าว แล้วแต่กรณี

ถ้าผู้รับจ้างไม่ปฏิบัติให้เป็นไปตามความในวรรคหนึ่ง ให้ถือว่าผู้รับจ้างได้สละสิทธิเรียกร้องในการที่จะของดหรือลดค่าปรับ หรือขยายเวลาทำงานออกไปโดยไม่มีเงื่อนไขใดๆ ทั้งสิ้น เว้นแต่กรณีเหตุเกิดจากความผิดหรือความบกพร่องของฝ่ายผู้ว่าจ้างซึ่งมีหลักฐานชัดเจนหรือผู้ว่าจ้างทราบที่อยู่แล้วตั้งแต่นั้น

10255



การงดหรือลดค่าปรับ หรือขยายกำหนดเวลาทำงานตามวรรคหนึ่ง อยู่ในดุลพินิจของผู้ว่าจ้างที่จะพิจารณาตามที่เห็นสมควร

ข้อ 20 การใช้เรือไทย

ในการปฏิบัติตามสัญญาฯ หากผู้รับจ้างจะต้องส่งหรือนำของเข้ามาจากต่างประเทศ รวมทั้งเครื่องมือและอุปกรณ์ที่ต้องนำเข้ามาเพื่อปฏิบัติงานตามสัญญา ไม่ว่าผู้รับจ้างจะเป็นผู้นำของเข้ามาเอง หรือนำเข้ามาโดยผ่านตัวแทนหรือบุคคลอื่นใด ถ้าสิ่งของนั้นต้องนำเข้ามาโดยทางเรือในเส้นทางเดินเรือ ที่มีเรือไทยเดินอยู่และสามารถให้บริการรับขนได้ตามที่รัฐมนตรีว่าการกระทรวงคมนาคมประกาศกำหนด ผู้รับจ้างต้องจัดการให้สิ่งของดังกล่าวบรรทุกโดยเรือไทยหรือเรือที่มีสิทธิเช่นเดียวกับเรือไทยจากต่างประเทศมายังประเทศไทย เว้นแต่จะได้รับอนุญาตจากกรมเจ้าท่าก่อนบรรทุกของนั้นลงเรืออื่นที่มีใช้เรือไทยหรือเป็นของที่รัฐมนตรีว่าการกระทรวงคมนาคมประกาศยกเว้นให้บรรทุกโดยเรืออื่นได้ ทั้งนี้ไม่ว่าการส่งหรือนำเข้าสิ่งของดังกล่าวจากต่างประเทศจะเป็นแบบใด

ในการส่งมอบงานตามสัญญาฯ ให้แก่ผู้ว่าจ้าง ถ้างานนั้นมีสิ่งของตามวรรคหนึ่ง ผู้รับจ้างจะต้องส่งมอบใบตราส่ง (Bill of Lading) หรือสำเนาใบตราส่งสำหรับของนั้น ซึ่งแสดงว่าได้บรรทุกมาโดยเรือไทยหรือเรือที่มีสิทธิเช่นเดียวกับเรือไทยให้แก่ผู้ว่าจ้างพร้อมกับการส่งมอบงานด้วย

ในกรณีที่สิ่งของดังกล่าวไม่ได้บรรทุกจากต่างประเทศมายังประเทศไทยโดยเรือไทยหรือเรือที่มีสิทธิเช่นเดียวกับเรือไทย ผู้รับจ้างต้องส่งมอบหลักฐานซึ่งแสดงว่าได้รับอนุญาตจากกรมเจ้าท่าให้บรรทุกของโดยเรืออื่นได้หรือหลักฐานซึ่งแสดงว่าได้ชำระค่าธรรมเนียมพิเศษเนื่องจากการไม่บรรทุกของโดยเรือไทยตามกฎหมายว่าด้วยการส่งเสริมการพาณิชย์แล้วอย่างใดอย่างหนึ่งแก่ผู้ว่าจ้างด้วย

ในกรณีที่ผู้รับจ้างไม่ส่งมอบหลักฐานอย่างใดอย่างหนึ่งดังกล่าวในวรรคสองและวรรคสามให้แก่ผู้ว่าจ้าง แต่จะขอส่งมอบงานดังกล่าวให้ผู้ว่าจ้างก่อนโดยไม่รับชำระเงินค่าจ้าง ผู้ว่าจ้างมีสิทธิรับงานดังกล่าวไว้ก่อน และชำระเงินค่าจ้างเมื่อผู้รับจ้างได้ปฏิบัติถูกต้องครบถ้วนดังกล่าวแล้วได้

ข้อ 21 การปรับราคาค่าจ้าง

ผู้ว่าจ้างและผู้รับจ้าง ตกลงกันให้ใช้สัญญาปรับราคาได้ สำหรับราคางานก่อสร้างตามสัญญาฯ โดยการนำสูตร Escalation Factor (K) มาใช้คำนวณราคาค่างานที่เปลี่ยนแปลงไป โดยวิธีการต่อไปนี้ ตามเงื่อนไข หลักเกณฑ์ สูตรและวิธีคำนวณที่ใช้กับสัญญาแบบปรับราคาได้ตามมติคณะรัฐมนตรีเมื่อวันที่ 22 สิงหาคม 2532 เรื่องการพิจารณาช่วยเหลือผู้ประกอบการอาชีพงานก่อสร้าง ตามหนังสือสำนักเลขาธิการคณะรัฐมนตรี ที่ นร 0203/ว 109 ลงวันที่ 24 สิงหาคม 2532

สูตรการปรับราคา (สูตรค่า K) จะต้องคงที่ที่ระดับที่กำหนดไว้ในวันแล้วเสร็จตามที่กำหนดไว้ในสัญญา หรือภายในระยะเวลาที่ผู้ว่าจ้าง ได้ขยายออกไป โดยจะใช้สูตรของทางราชการที่ได้ระบุตามภาคผนวก

19 มค



สัญญาฉบับนี้ทำขึ้นเป็นสองฉบับ มีข้อความถูกต้องตรงกัน คู่สัญญาได้อ่านและเข้าใจ
ข้อความโดยละเอียดตลอดแล้ว จึงได้ลงลายมือชื่อ พร้อมทั้งประทับตรา (ถ้ามี) ไว้เป็นสำคัญต่อหน้าพยาน
และคู่สัญญาต่างยึดถือไว้ฝ่ายละหนึ่งฉบับ



(ลงชื่อ).....*พช*.....ผู้ว่าจ้าง
(นางประภาวรรณ เขาวะวณิช)

(ลงชื่อ).....*โอมส์*.....ผู้รับจ้าง
(นายเจมส์ เพ็ชรสวัสดิ์)

(ลงชื่อ).....*นฤมล*.....พยาน
(นางสาวนฤมล วงษ์สม)

(ลงชื่อ).....*สิรินทร์ ชัยศิริ*.....พยาน
(นางสิรินทร์ บัวเนี้ยว)



งานรื้อระแนงเมทัลชีท สถาบันโรคผิวหนัง

- * หนองจอก
- * สุขุมวิท ๓๖
- * กิตติพงษ์

(ลงชื่อ)..... ผู้ว่าจ้าง
 (ลงชื่อ)..... ใจมณี ผู้รับจ้าง
 (ลงชื่อ)..... นฤมล พยาน
 (ลงชื่อ)..... สิทธิชัย ไชยสิทธิ์ พยาน

เสาเหล็กเหลี่ยม 4x4 นิ้ว
ทาสีกันสนิมและทาทั้งสี่ด้าน

แผ่นเหล็กตี สี่มุมขนาด 13.50 ซม.
เว้นช่องว่างระหว่างแผ่น 3.5-4 ซม.

เหล็กแบริ่ง ขนาด 2x1 นิ้ว
ทาสีกันสนิมและทาทั้งสี่ด้าน

เสาตอกขนาด 2x4 นิ้ว
ทาสีกันสนิมและทาทั้งสี่ด้าน

แผ่นफल ขนาด 6x6 นิ้ว

เหล็กแบริ่ง ขนาด 2x1 นิ้ว
ทาสีกันสนิมและทาทั้งสี่ด้าน

เสากลางขนาด 2x4 นิ้ว
ทาสีกันสนิมและทาทั้งสี่ด้าน

แผ่นเหล็กตี สี่มุมขนาด 13.50 ซม.
เว้นช่องว่างระหว่างแผ่น 3.5-4 ซม.

EQ

EQ

1.500

3.000

1.500

3.000

แผ่นफल ขนาด 6x6 นิ้ว

ระยะเสาเหล็กเหลี่ยม 3 เมตร ใช้แผ่นเหล็กตี 17 แผ่น



(วงรี) ผู้ว่าจ้าง
(วงรี) ผู้รับจ้าง
(วงรี) พยาน
(วงรี) พยาน

แบบบ้านหัว

แบบตัว

* หนองจอก
* ๓๕๕๓ หนอง
* หนองจอก

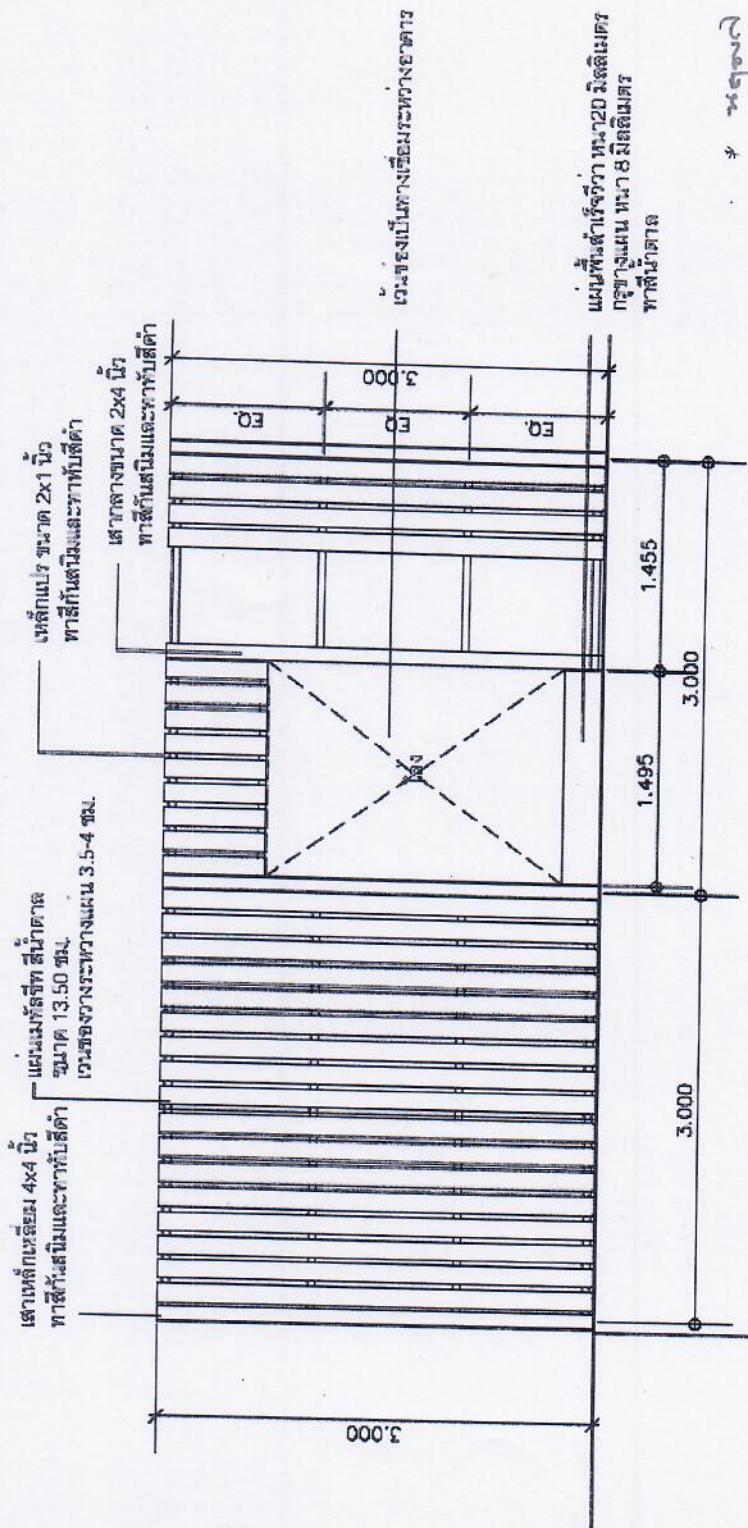

เว้นช่องว่างระหว่างเสา

แผ่นที่ส่งสำเร็จมา ขนาด 20 มิลลิเมตร กรุข้างแผ่น หน้า สมิทติเมตร ทาสีกันสนิม

* วัสดุ

แบบรับ ทางเดินเชื่อม

ระยะเสาเหล็กเสริม 3 เมตร ใช้แผ่นเหล็ก 17 แผ่น



(ลงชื่อ) ผู้ว่าจ้าง
 (ลงชื่อ) ผู้รับจ้าง
 (ลงชื่อ) พยาน
 (ลงชื่อ) พยาน

ตึกโรงพยาบาลเด็ก

โรงพยาบาลราชวิถี

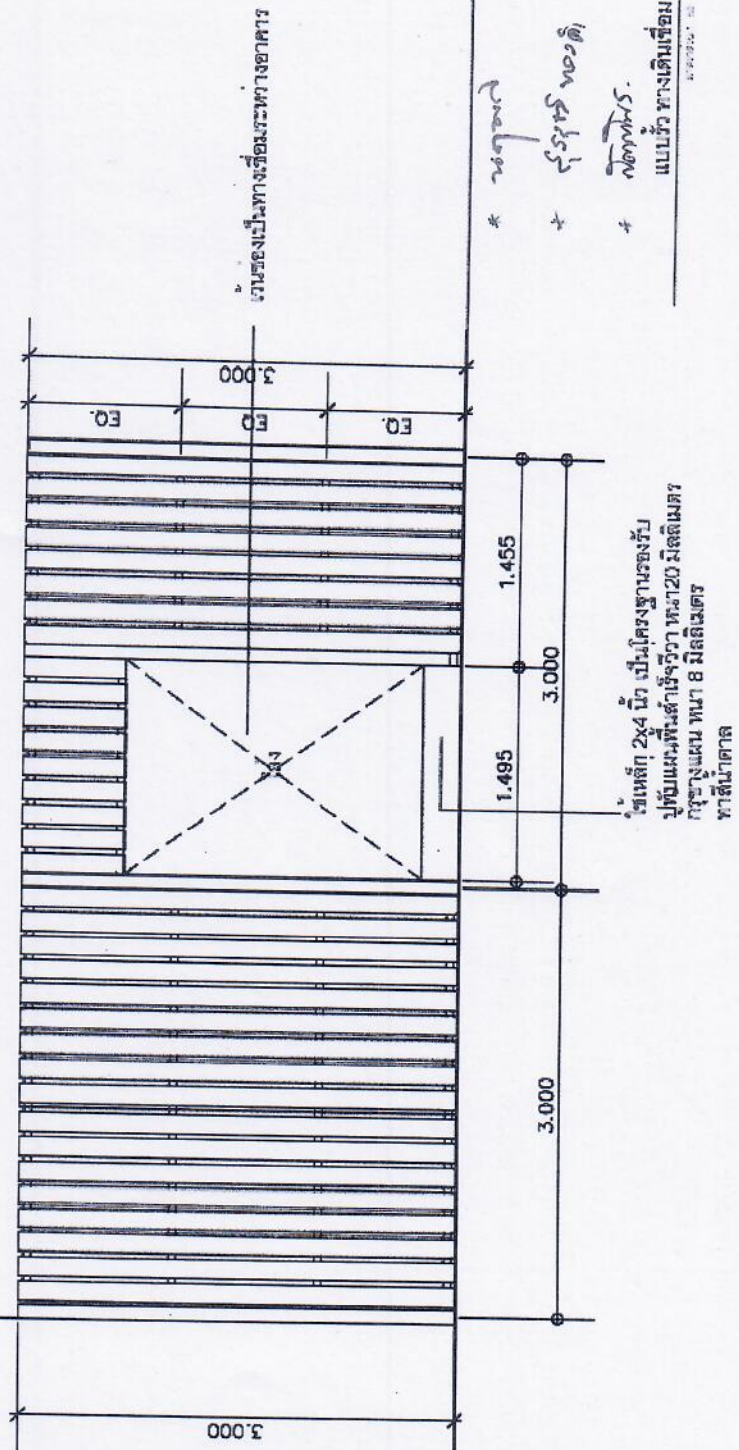

- * วัสดุ
 - * วัสดุ
 - * วัสดุ
- แบบร่างทางเดินเชื่อม

(ลงชื่อ) ผู้ว่าจ้าง
 (ลงชื่อ) ผู้รับจ้าง
 (ลงชื่อ) พยาน
 (ลงชื่อ) พยาน

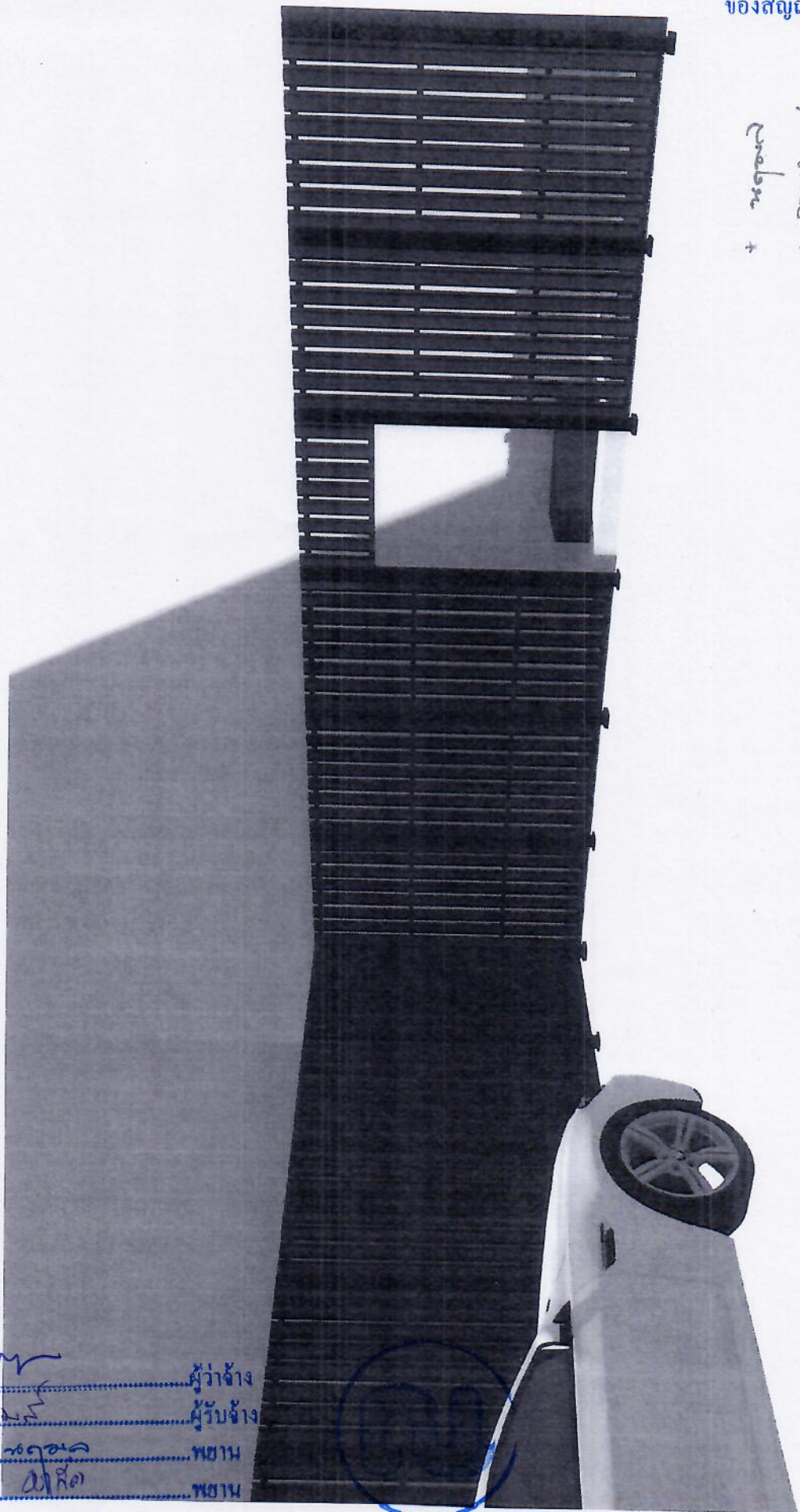

* หนอง
* ไร่จตุรพักตรพิมาน
* วิทยาลัยฯ
PERSPECTIVE

(ลงชื่อ)..... ผู้ว่าจ้าง
(ลงชื่อ)..... 10..... ผู้รับจ้าง
(ลงชื่อ)..... พยาน
(ลงชื่อ)..... พยาน

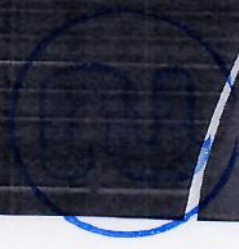

กำหนดวงงาน-วงเงิน และระยะเวลาการก่อสร้าง

สิ่งก่อสร้าง	ก่อสร้างติดตั้งรั้วระแนงบริเวณด้านข้างและด้านหลังที่ติดกับสถาบันสุขภาพเด็กฯ
ราคาค่าก่อสร้าง	100%
ระยะเวลาก่อสร้าง	30 วัน (สามสิบวัน)
การก่อสร้างแบ่งเป็น	1 วงด (งวดสุดท้าย)

งวดที่ 1 จำนวนเงิน 100 % (ร้อยละหนึ่งร้อย ของเงินตามสัญญาจ้าง) จ่ายให้เมื่อผู้รับจ้างได้
ทำการ รายละเอียดดังนี้

- 1.1 ติดตั้งเสาเหล็กกล่อง ขนาด 4*4 นิ้ว หนา 2.3 mm. มีแผ่นยึดขนาด 6*6 นิ้ว และขนาด 10*10 นิ้ว
ระยะ 3 เมตร
- 1.2 ติดตั้งเสาเหล็กกล่อง ขนาด 2*4 นิ้ว หนา 2.3 mm.
- 1.3 ติดตั้งเสาเหล็กกล่อง ขนาด 2*1 นิ้ว หนา 2.3 mm.
- 1.5 ติดตั้งแผ่นเมทัลชีทสีน้ำตาล
- 1.4 งานลวดสลิงยึดรับน้ำหนักกระจายโหลดของเสาเหล็กกล่องแต่ละช่วง
- 1.6 งานทางเชื่อมระหว่างสถาบันสุขภาพเด็กแห่งชาติมหาราชินีกับสถาบันโรคผิวหนัง
ทั้งหมดแล้วเสร็จ (กำหนดเวลา 30 วัน)

คณะกรรมการกำหนดราคากลาง

ลงชื่อ.....*นางสาวณัฐพร*.....ประธานกรรมการ
(นางสาวณัฐพร วงษ์สม)

ลงชื่อ.....*สุวิทย์ ทองคำ*.....กรรมการ
(นายสุวิทย์ ทองคำ)

ลงชื่อ.....*กิตติพร*.....กรรมการ
(นายกิตติพร แสนสะสม)



(ลงชื่อ).....*ผู้ว่าจ้าง*.....ผู้ว่าจ้าง
(ลงชื่อ).....*10 ม.ร.*.....ผู้รับจ้าง
(ลงชื่อ).....*พชช.*.....พชช.
(ลงชื่อ).....*กิตติพร | สดส.*.....พชช.

รายละเอียดคุณลักษณะเฉพาะงานจ้างติดตั้งระแนงบริเวณด้านข้างและหลังที่ติดกับสถาบันสุขภาพเด็กฯ

๑. เหตุผลและความจำเป็น

ตามที่สถาบันโรคผิวหนัง กรมการแพทย์กระทรวงสาธารณสุขมีความมุ่งมั่นในการให้บริการทางการแพทย์แก้ไขปัญหา สุขภาพด้านโรคผิวหนังที่เป็นเลิศแก่ประชาชนอย่างมีคุณภาพมาตรฐานวิชาชีพ จึงจำเป็นต้องดัดตั้งรั้วระแนงรอบข้างอาคารสถาบันโรคผิวหนังหลังใหม่ เพื่อความปลอดภัยและทัศนียภาพสวยงามเพื่อการบริการที่มีมาตรฐานและคุณภาพ ผู้รับบริการพึงพอใจ

๒. วัตถุประสงค์

๒.๑ เพื่อให้เกิดความปลอดภัยในพื้นที่สถาบันโรคผิวหนังหลังใหม่

๓. รูปแบบรายการและรายละเอียดคุณลักษณะ

๓.๑ แบบงานจ้างติดตั้งรั้วระแนงเมทัลชีท โดยใช้แบบของบริษัท นิคมาศย์ จำกัด จำนวน 7 แผ่น

๓.๒ เสาเหล็กกล่อง ขนาด 4*4 นิ้ว หนา 2.3 mm. มีแผ่นยึดขนาด 6*6 นิ้ว และขนาด 10*10 นิ้ว ระยะ 3 เมตร 1 งาน

๓.๓ เสาเหล็กกล่อง ขนาด 2*4 นิ้ว หนา 2.3 mm. เสากลาง ระยะ 1.5 เมตร 1 งาน

๓.๔ เสาเหล็กกล่อง ขนาด 2*1 นิ้ว หนา 2.3 mm. เหล็กแฉกแบ่งเป็น 4 ช่องของความสูง 3 เมตร 1 งาน

๓.๕ แผ่นเมทัลชีทสีน้ำตาล ขนาด 13.5 เซนติเมตร เว้นระยะห่างไม่เกิน 4 เซนติเมตร 1 งาน

๓.๖ งานเสาเหล็กกล่องทุกเสา ทาสีกันสนิม 2 รอบและทาสีดำด้านทับ เชื่อม

๓.๗ งานเชื่อมปิดหัวเสาเหล็กกล่องทั้งหมดและมีตัวครอบปิดหัวน็อตสีดำทั้งหมด

๓.๘ งานลวดสลิงยึดรับน้ำหนักกระจายโหลดของเสาเหล็กกล่องแต่ละช่วง 3 เมตร เป็นเส้นทแยงมุม ระหว่างเสาเหล็กกล่อง 1 งาน

๓.๙ ทางเชื่อมระหว่างสถาบันสุขภาพเด็กแห่งชาติมหาราชินี เหล็กกล่อง 2*4 นิ้ว เป็นโครงฐานรองรับ ปูด้วยแผ่นพื้นสำเร็จผิว ความหนา 20 มิลลิเมตร รอบข้างแผ่นขนาด 8 มิลลิเมตร พร้อมทาสีพื้นสีน้ำตาล 1 งาน

๓.๑๐ อุปกรณ์ต่างๆ 1 งาน

๔. ขอบเขตงานและข้อกำหนดอื่นๆ

๔.๑ การรื้อถอนผนังหรือวัสดุเดิมอื่นๆ ตามแบบ ผู้รับจ้างต้องดำเนินการด้วยความระมัดระวัง เพื่อให้เกิดความเสียหายน้อยที่สุด และวัสดุเดิมจากการรื้อถอนทั้งหมด เป็นกรรมสิทธิ์ของผู้ว่าจ้าง ผู้รับจ้างต้องมอบให้ผู้ว่าจ้างในสภาพที่ดีที่สุด ยกเว้นวัสดุที่ผู้ว่าจ้างไม่ต้องการ และขนย้ายออกนอกสถาบันฯ โดยค่าใช้จ่ายเป็นของผู้รับจ้าง

๔.๒ ในระหว่างการดำเนินการปรับปรุงนี้ผู้รับจ้างต้องจัดหาวิธีการป้องกันอันตรายใดๆ ก็ตาม รวมทั้งการป้องกันมิให้เกิดความเสียหาย และรบกวนแก่พื้นที่อื่นๆ ซึ่งไม่ได้อยู่ในรายการงานปรับปรุง เช่น การขนย้ายวัสดุ การป้องกันฝุ่นละออง การป้องกันความเสียหายที่อาจเกิดขึ้นกับพื้นที่ข้างเคียง เป็นต้น โดยจะต้องจัดทำและเสนอแผนมาตรการป้องกันดังกล่าว ให้คณะกรรมการตรวจรับพัสดุพิจารณา ก่อนการดำเนินการ



(ลงชื่อ)..... ผู้ว่าจ้าง
(ลงชื่อ)..... ผู้รับจ้าง
(ลงชื่อ)..... พยาน
(ลงชื่อ)..... พยาน

๔.๓ หากส่วนใดของอาคารเกิดความเสียหายอันเนื่องจากการดำเนินการของผู้รับจ้าง ผู้รับจ้างต้องซ่อมแซม ให้ใช้งานได้ดีดังเดิม โดยไม่คิดค่าใช้จ่าย และเวลาเพิ่มจากสัญญาแต่ประการใด

๔.๕ หากพื้นที่บริเวณใดเกิดข้อโต้แย้งว่าจะต้องอยู่ในส่วนปรับปรุงครั้งนี้หรือไม่ ให้ถ้อยมติ คณะกรรมการตรวจรับพัสดุพิจารณาเห็นชอบ หรือวินิจฉัยชี้ขาดเป็นที่สิ้นสุด

๔.๖ รายละเอียดต่างๆ และแบบขยายที่แสดงไว้ตามแบบ สามารถเปลี่ยนแปลงได้ตามความเหมาะสมกับสภาพที่เป็นจริงในการก่อสร้าง ทั้งนี้ผู้รับจ้างยินดีปฏิบัติตามคำแนะนำหรือรายละเอียด วิศวกร คณะกรรมการตรวจรับพัสดุให้ไว้ ทั้งนี้ถือว่าไม่เป็นการเปลี่ยนแปลงรายการก่อสร้างแต่อย่างใด และรวมถึง รายการ หรือรายละเอียด แบบขยายที่ไม่ได้แสดงไว้ในแบบ

๔.๗ ผู้รับจ้างจะต้องจัดเตรียมหนังสือรับรองคุณภาพหรือรับรองการติดตั้งวัสดุ อุปกรณ์ตามรูปแบบ และรายการไว้ เพื่อแสดงต่อคณะกรรมการตรวจรับพัสดุได้ทันทีที่ต้องการ ในงานงวดที่มีการใช้หรือติดตั้ง วัสดุอุปกรณ์นั้น ๆ ในกรณีที่ผู้รับจ้างไม่สามารถแสดงหนังสือรับรองดังกล่าวได้ คณะกรรมการตรวจรับพัสดุ สงวนสิทธิ์ที่จะไม่รับงานในงวดนั้น

๔.๘ ผู้รับจ้างจะต้องวางแผน และจัดทำแผนมาตรการความปลอดภัยการทำงาน แสดงรายละเอียด ขั้นตอนวิธีการทำงาน และเสนอแผนดังกล่าวให้คณะกรรมการตรวจรับพัสดุ พิจารณาให้ความเห็นชอบก่อน เริ่มทำการก่อสร้าง

๔.๙ ผู้รับจ้าง ต้องแจ้งสถาบันฯ ก่อนเข้าดำเนินการก่อสร้าง การเข้า - ออก ผู้รับจ้าง และคนงาน ต้องปฏิบัติตามกฎระเบียบของทางสถาบันฯ อย่างเคร่งครัด

๔.๑๐ ผู้รับจ้าง จะต้องแจ้งรายชื่อผู้เข้าดำเนินการก่อสร้างให้ทางสถาบันฯ ได้ทราบและจะต้องควบคุมดูแลไม่ให้ก่อความรำคาญ สร้างความสกปรก รกรุงรัง และทิ้งสิ่งปฏิกูลในบริเวณใกล้เคียงสถานที่ก่อสร้างหรือบริเวณอื่น ๆ

๔.๑๑ ผู้รับจ้างจะต้องแต่งตั้งผู้ควบคุมงานให้เป็นไปตามข้อบังคับสภาวิศวกร ว่าด้วยหลักเกณฑ์และคุณสมบัติของของผู้ประกอบวิชาชีพวิศวกรรมควบคุมแต่ละระดับ โดยจัดทำเป็นลายลักษณ์อักษรเพื่อเสนอต่อคณะกรรมการตรวจรับพัสดุพิจารณา ทั้งนี้นำเสนอก่อนดำเนินการก่อสร้างในส่วนงานโครงสร้างใดๆ

๔.๑๒ ให้ผู้รับจ้างจัดทำและติดตั้งงานป้องกันควันไฟลามระหว่างชั้น

๔.๑๓ ผู้รับจ้างต้องทำความสะอาดพื้นที่บริเวณที่ปรับปรุงพร้อมส่วนที่เกี่ยวข้องให้สะอาดเรียบร้อย ก่อนส่งมอบงานงวดสุดท้าย

๕ หมวดงานสถาปัตยกรรม

๕.๓ การติดตั้งและอุปกรณ์ต้องเป็นไปตามมาตรฐานการก่อสร้างอาคาร พ.ศ.๒๕๖๓ กองแบบแผน กรมสนับสนุนบริการสุขภาพ กระทรวงสาธารณสุข ในหมวดงานวิศวกรรมไฟฟ้าและสื่อสารตามเอกสารแนบประกอบ



(ลงชื่อ).....ผู้ว่าจ้าง
(ลงชื่อ).....ผู้รับจ้าง
(ลงชื่อ).....พยาน
(ลงชื่อ).....พยาน

๖. การรับประกัน

ผู้รับจ้างต้องรับประกันการชำรุดบกพร่องและความเสียหายของงานตามที่ระบุไว้ในสัญญาเป็นระยะเวลาไม่น้อยกว่า 1 ปี นับถัดจากวันที่คณะกรรมการตรวจรับพัสดุได้ตรวจรับงานเสร็จเรียบร้อยแล้ว

๗. มาตรฐานฝีมือช่าง

ผู้รับจ้างตกลงเป็นเงื่อนไขสำคัญว่า ผู้รับจ้างจะต้องมีและใช้ผู้ผ่านการทดสอบมาตรฐานฝีมือช่างจากคณะกรรมการกำหนดมาตรฐานและทดสอบฝีมือแรงงาน หรือผู้มีวุฒิบัตรระดับ ปวช. ปวส. หรือ ปวท. หรือเทียบเท่าจากสถาบันการศึกษาที่ ก.พ. รับรองให้เข้ารับราชการได้ ในอัตราไม่ต่ำกว่าร้อยละ....(.....) ของแต่ละสาขาช่าง แต่จะต้องมีช่างจำนวนอย่างน้อย ๑ (หนึ่ง) คน ในแต่ละสาขาช่าง

(ลงชื่อ)..... นฤมลประธานคณะกรรมการ
(นางสาวนฤมล วงษ์สม)

(ลงชื่อ)..... สรวิศ ทองคำกรรมการ
(นายสรวิศ ทองคำ)

(ลงชื่อ)..... กิตติพรกรรมการ
(นายกิตติพร แสนสะสม)



(ลงชื่อ)..... พผู้ว่าจ้าง
(ลงชื่อ)..... เจมผู้รับจ้าง
(ลงชื่อ)..... นฤมลพยาน
(ลงชื่อ)..... กิติเม | ฮาหาวพยาน

สรุปผลการประมาณราคาค่าก่อสร้างจ้างติดตั้งระบบบริเวณด้านข้างและหลังที่ติดกับสถาบันสุขภาพเด็กฯ

<input type="checkbox"/>	โครงการก่อสร้าง	โครงการก่อสร้างจ้างติดตั้งระบบบริเวณด้านข้างและหลังที่ติดกับสถาบันสุขภาพเด็กฯ			
<input type="checkbox"/>	สถานที่ก่อสร้าง	ชั้น 1 บริเวณรอบอาคารสถาบันโรคผิวหนังหลังใหม่			
<input type="checkbox"/>	หน่วยงานออกแบบแปลนและรายการ	สถาบันโรคผิวหนัง กรมการแพทย์			
<input type="checkbox"/>	แบบเลขที่	เอกสารเลขที่	พื้นที่อาคาร	0	ตร.ม.
<input type="checkbox"/>	ประมาณราคาตามแบบ	จำนวน	แผ่น	จำนวนชั้น	0
<input type="checkbox"/>	ราคาวัสดุ	สำนักดัชนีเศรษฐกิจการค้า กระทรวงพาณิชย์ กรุงเทพมหานคร ประจำเดือน			ตุลาคม 2565
<input type="checkbox"/>	ราคาค่าแรงงานตามบัญชีค่าแรงงาน / ค่าดำเนินการ	สำหรับถอดแบบคำนวณราคากลางงานก่อสร้างเดือน			ธันวาคม 2561
<input type="checkbox"/>	เสนอราคาโดย บริษัท	ณิชมาศย์ จำกัด	เมื่อวันที่ 8 มีนาคม 2566		

หลักเกณฑ์การกำหนดราคากลางงานก่อสร้าง หนังสือกระทรวงการคลังที่ กค.0433.2 / ว.1288 ลงวันที่ 17 ตุลาคม 2565

FACTOR . F ประเภทงานอาคาร เื่อนโซ - เงินล่วงหน้าจ่าย 0% , - เงินประกันผลงานหัก 0% , - ดอกเบี้ยเงินกู้ 6% , ค่าภาษีมูลค่าเพิ่ม 7%

ลำดับที่	รายการ	ราคาค่าก่อสร้าง		หมายเหตุ
1	ค่างานส่วนที่ 1 ค่างานต้นทุน (คำนวณในราคาทุน)		375,648.40	
	ราคารวมค่า Factor F 1.2995		488,155.10	
2	ค่างานส่วนที่ 2 ครุภัณฑ์จัดซื้อ หรือสั่งซื้อ		0.00	
	ราคารวมค่าภาษีมูลค่าเพิ่ม (VAT) 7%		0.00	
3	ค่างานส่วนที่ 3 ค่าใช้จ่ายพิเศษตามข้อกำหนด (ถ้ามี)		11,800.00	
สรุป	รวมค่าก่อสร้างเป็นเงินทั้งสิ้น (1)+(2)+(3)		499,955.10	
	คิดเป็นเงินทั้งสิ้นโดยประมาณ		499,500.00	

(ตัวอักษร)		สี่แสนเก้าหมื่นเก้าพันห้าร้อยบาทถ้วน		
<input type="checkbox"/>	พื้นที่อาคาร	0	ตร.ม.	เฉลี่ยราคา
				บาท / ตร.ม.



(ลงชื่อ).....ผู้ว่าจ้าง
 (ลงชื่อ).....ผู้รับจ้าง
 (ลงชื่อ).....พยาน
 (ลงชื่อ).....พยาน



Signature and initials.

แบบสรุปค่าก่อสร้างของงานก่อสร้างอาคาร

โครงการก่อสร้าง		โครงการก่อสร้างจัดตั้งระแนงบริเวณด้านข้างและหลังที่ติดกับสถาบันสุขภาพเด็กฯ	แบบเลขที่		
สถานที่ก่อสร้าง		ชั้น 1 บริเวณรอบอาคารสถาบันโรคผิวหนังหลังใหม่	เอกสารเลขที่		
ลำดับ	รายการ			จำนวนเงิน	หมายเหตุ
	ส่วนที่ 1 ค่างานต้นทุน (คำนวณในราคาทุน)				
1	กลุ่มงานที่ 1 (คิดเฉพาะค่าวัสดุและค่าแรงงานหรือทุนซึ่งยังไม่รวมค่าอำนวยความสะดวก ดอกเบี้ย ค่าไร และภาษี)				
	1.1 งานโครงสร้างวิศวกรรม				
	1.1.1 งานโครงสร้าง คสล.			375,648.40	
	1.1.2 งานโครงสร้างหลังคาเหล็ก			0.00	
	1.2 งานสถาปัตยกรรม				
	1.2.1 งานรีดลอน			0.00	
	1.2.2 งานฝ้าเพดาน			0.00	
	1.2.3 งานผนัง - ฝ้าผนัง			0.00	
	1.2.4 งานพื้น - ฝ้าพื้น			0.00	
	1.2.5 งานประตู - หน้าต่าง			0.00	
	1.2.6 งานสุขภัณฑ์			0.00	
	1.2.7 งานทาสี			0.00	
	1.3 งานระบบสุขาภิบาล			0.00	
	1.4 งานระบบไฟฟ้า และสื่อสาร			0.00	
	1.4.1 งานระบบไฟฟ้า - ดวงโคม			0.00	
	1.4.2 งานระบบคอมพิวเตอร์ (LAN)		(ลงชื่อ) ผู้ว่าจ้าง	0.00	
	1.4.3 งานระบบกล้องวงจรปิด (CCTV SYSTEM)		(ลงชื่อ) ผู้รับจ้าง	0.00	
	1.4.4 งานระบบ Nurse Call		(ลงชื่อ) พยาน	0.00	
	1.5 งานระบบปรับอากาศและระบายอากาศ		(ลงชื่อ) พยาน	0.00	
	1.6 งานระบบเครื่องกลและงานพิเศษอื่นๆ				
	รวมค่างานกลุ่มงานที่ 1			375,648.40	
2	กลุ่มงานที่ 2 (คิดเฉพาะค่าวัสดุและค่าแรงงานหรือทุนซึ่งยังไม่รวมค่าอำนวยความสะดวก ดอกเบี้ย ค่าไร และภาษี)				
	2.1 งานครุภัณฑ์จัดจ้าง หรือสั่งทำ			0.00	
	รวมค่างานกลุ่มงานที่ 2			0.00	
3	กลุ่มงานที่ 3 (คิดเฉพาะค่าวัสดุและค่าแรงงานหรือทุนซึ่งยังไม่รวมค่าอำนวยความสะดวก ดอกเบี้ย ค่าไร และภาษี)				
	3.1 งานภูมิทัศน์			0.00	
	3.2 งานฝังบริเวณและงานก่อสร้างประกอบอื่น ๆ			0.00	
	รวมค่างานกลุ่มงานที่ 3			0.00	
	รวมค่างานส่วนที่ 1			375,648.40	
	ส่วนที่ 2 หมวดงานครุภัณฑ์จัดซื้อหรือสั่งซื้อ (คิดราคาผู้ผลิตหรือตัวแทนจำหน่ายซึ่งยังไม่รวมค่าภาษี)				
	2.1 งานครุภัณฑ์จัดซื้อ หรือสั่งซื้อ			0.00	
	2.2 งานระบบกล้องวงจรปิด (CCTV SYSTEM)			0.00	
	2.3 งานระบบปรับอากาศและระบายอากาศ			0.00	

	รวมค่างานส่วนที่ 2		
ส่วนที่ 3	ค่าใช้จ่ายพิเศษตามข้อกำหนด (ถาวร)		0.00
	(คิดในราคาเหมารวม ซึ่งรวมค่าใช้จ่ายและค่าภาษีไว้ด้วยแล้ว)		
	3.1 หมวดค่าใช้จ่ายพิเศษตามข้อกำหนด เสื่อนโซ และความจำเป็นตงมี		11,800.00
	รวมค่างานส่วนที่ 3		11,800.00



(ลงชื่อ).....ผู้ว่าจ้าง
 (ลงชื่อ).....ผู้รับจ้าง
 (ลงชื่อ).....พยาน
 (ลงชื่อ).....พยาน



Signature

บัญชีแสดงรายการก่อสร้างสำหรับงานโครงการจัดตั้งศูนย์บริการโรคผิวหนังรูปแบบพิเศษ

โครงการก่อสร้าง	โครงการก่อสร้างจ้างติดตั้งระบบบริเวณด้านข้างและหลังที่ติดกับสถาบันสุขภาพเด็กฯ		แบบเลขที่	
สถานที่ก่อสร้าง	ชั้น 1 บริเวณรอบอาคารสถาบันโรคผิวหนังหลังใหม่		เอกสารเลขที่	
ผู้ประมาณราคา	สถาบันโรคผิวหนัง	ปรับราคาเดือน กุมภาพันธ์ 2566	พื้นที่อาคาร	0 ตร.ม.
ผู้ปรับราคา	คณะกรรมการราคากลาง		จำนวนชั้น	0 ชั้น
ผู้ตรวจสอบ			สถาปนิก	
สำคัญ	รายการ	หน่วย	จำนวน	รวมเงิน
			ค่าวัสดุ	ค่าแรงงาน
			ต่อหน่วย	เป็นเงิน
			ต่อหน่วย	เป็นเงิน
	ส่วนที่ 1 ราคาคงทน (คำนวณในราคาทุน)			
	1. กลุ่มงานที่ 1			
	1.1 งานสถาปัตยกรรม			
	1.1.1 งานรั้วเหล็กรั้วระแนง			
	เหล็กแปนกลอง ขนาด 4*4 นิ้ว หนา 3 มิลลิเมตร พร้อมทาสีดำกันสนิม	เมตร	110.00	232.00 25,520.00
	เหล็กแปนกลอง ขนาด 2*4 นิ้ว หนา 3 มิลลิเมตร พร้อมทาสีดำกันสนิม	เมตร	96.00	175.00 16,800.00
	เหล็กแปนกลอง ขนาด 2*1 นิ้ว หนา 3 มิลลิเมตร พร้อมทาสีดำกันสนิม	เมตร	420.00	47.00 19,740.00
	แผ่นเหล็ก ขนาด 6*6 นิ้ว พร้อมทาสีดำกันสนิม	แผ่น	35.00	96.00 3,360.00
	แผ่นเหล็กแม่เหล็ก ขนาด 13.5 เซนติเมตร เลือกสีตองก่อสร้าง	แผ่น	624.00	115.00 71,760.00
	ลวดสลิงและอุปกรณ์ประกอบ	งาน	1.00	8,000.00 8,000.00
	พื้นทางเดินทางเดินเชื่อม	งาน	1.00	21,000.00 21,000.00
	เบ็ดเตล็ด	งาน	1.00	13,718.00 13,718.00
	รวม (1)งานโครงสร้าง			166,180.00 195,750.40 375,648.40
	ส่วนที่ 3 ค่าใช้จ่ายพิเศษตามข้อกำหนด			
	3.1 หมวดค่าใช้จ่ายพิเศษตามข้อกำหนด เงื่อนไข และความจำเป็นต้องมี			
	ขนย้ายเศษวัสดุทิ้งนอกสถานที่ก่อสร้าง	งาน	1.00	- 4,800.00 4,800.00
	กันแนวเขตก่อสร้างพร้อมงานป้องกันฝุ่น	งาน	1.00	7,000.00 7,000.00
	รวม (3.1) งานค่าใช้จ่ายพิเศษ			7,000.00 4,800.00 11,800.00
หมายเหตุ :	- ปริมาณงานใน BOQ นี้ไม่สามารถนำไปใช้อ้างอิงในการก่อสร้างจริงได้ ผู้เสนอราคาต้องเสนอตามรูปแบบ และเอกสารรายการประกอบแบบที่กำหนด			
	- บัญชีแสดงปริมาณวัสดุเป็นเอกสารราชการสถาบันโรคผิวหนังใช้เฉพาะเป็นแนวทางในการประมาณราคาเท่านั้น			



(ลงชื่อ).....ผู้ว่าจ้าง
 (ลงชื่อ).....ผู้รับจ้าง
 (ลงชื่อ).....พยาน
 (ลงชื่อ).....พยาน



Handwritten signature

ทะเบียนเลขที่ 0105559198012



แบบ พค. 0401

กรมพัฒนาธุรกิจการค้า

ใบสำคัญแสดงการจดทะเบียนห้างหุ้นส่วนบริษัท

ใบสำคัญนี้ออกให้เพื่อแสดงว่า

บริษัท นิชมาศย์ จำกัด

ได้จดทะเบียนเป็นนิติบุคคลตามประมวลกฎหมายแพ่งและพาณิชย์

ณ สำนักงานทะเบียนหุ้นส่วนบริษัทกรุงเทพมหานคร

เมื่อวันที่ 29 ธันวาคม พ.ศ. 2559

ออกให้ ณ วันที่ 29 สิงหาคม พ.ศ. 2565

(นายประพจน์ คุณาภิทยา)
นายทะเบียน



หมายเหตุ บริษัทนี้เดิมชื่อ บริษัท ปิยะ-ภัทร 59 จำกัด ได้จดทะเบียนเปลี่ยนชื่อเป็น
บริษัท นิชมาศย์ จำกัด เมื่อวันที่ 29 สิงหาคม 2565 กรุงเทพมหานคร



(ลงชื่อ).....ผู้ว่าจ้าง
(ลงชื่อ).....ผู้รับจ้าง
(ลงชื่อ).....พยาน
(ลงชื่อ).....พยาน

๒๕๖๕



ที่ 100922158921

สำนักงานทะเบียนหุ้นส่วนบริษัทกลาง
กรมพัฒนาธุรกิจการค้า กระทรวงพาณิชย์

หนังสือรับรอง

ขอรับรองว่าบริษัทนี้ ได้จดทะเบียนเป็นนิติบุคคล ตามประมวลกฎหมายแพ่งและพาณิชย์
เมื่อวันที่ 29 ธันวาคม 2559 ทะเบียนนิติบุคคลเลขที่ 0105559198012

ปรากฏข้อความในรายการตามเอกสารทะเบียนนิติบุคคล ณ วันออกหนังสือนี้ ดังนี้

1. ชื่อบริษัท บริษัท ณิชมาศย์ จำกัด
2. กรรมการของบริษัทมี 1 คน ตามรายชื่อดังต่อไปนี้
 1. นายเจมส์ เพ็ชรสวัสดิ์/
3. จำนวนหรือชื่อกรรมการซึ่งลงชื่อผูกพันบริษัทได้คือ กรรมการหนึ่งคนลงลายมือชื่อ
และประทับตราสำคัญของบริษัท/
- 4.ทุนจดทะเบียน 1,000,000.00 บาท / หนึ่งล้านบาทถ้วน/
5. สำนักงานใหญ่ ตั้งอยู่เลขที่ 147/67 หมู่บ้าน จันทรบัวสวย ซอยสุวินทวงศ์ 5/1 แขวงแสนแสบ เขตมีนบุรี กรุงเทพมหานคร/
6. วัตถุประสงค์ของบริษัทมี 51 ข้อ ดังปรากฏในสำเนาเอกสารแนบท้ายหนังสือรับรองนี้ จำนวน 4 แผ่น โดยมีลายมือชื่อ

นายทะเบียนซึ่งรับรองเอกสารเป็นสำคัญ

ออกให้ ณ วันที่ 26 เดือน ธันวาคม พ.ศ. 2565



(นางสาวไอล์สุดารัตน์ ทอมสมบัติ)

นายทะเบียน



(ลงชื่อ).....ผู้ว่าจ้าง
(ลงชื่อ).....ผู้รับจ้าง
(ลงชื่อ).....พยาน
(ลงชื่อ).....พยาน

คำเตือน : ผู้ใช้ควรตรวจสอบข้อความตราประทับหนังสือรับรองฉบับนี้ทุกครั้ง



กรมพัฒนาธุรกิจการค้า กระทรวงพาณิชย์
Department of Business Development
Ministry of Commerce

ก้าวสู่ธุรกิจ

Leading Business
Transformation





ที่ 100922158921

สำนักงานทะเบียนหุ้นส่วนบริษัทกลาง
กรมพัฒนาธุรกิจการค้า กระทรวงพาณิชย์

หนังสือรับรอง

ข้อควรทราบ ประกอบหนังสือรับรอง ฉบับที่ 100922158921

1. บริษัทนี้เดิมชื่อ บริษัท ปิยะ-ภัทร 59 จำกัด ได้จดทะเบียนเปลี่ยนชื่อเป็น บริษัท ณิชมาศย์ จำกัด เมื่อวันที่ 29 สิงหาคม 2565
2. นิติบุคคลนี้ได้ส่งงบการเงินปี 2564
3. หนังสือรับรองเฉพาะข้อความที่ห้าง/บริษัทได้นำมาจดทะเบียนไว้เพื่อผลทางกฎหมายเท่านั้น ข้อเท็จจริงเป็นสิ่งที่ควรหาไว้พิจารณาฐานะ
4. นายทะเบียนอาจเพิกถอนการจดทะเบียน ถ้าปรากฏว่าข้อความอันเป็นสาระสำคัญที่จดทะเบียนไม่ถูกต้อง หรือเป็นเท็จ



(ลงชื่อ).....ผู้ว่าจ้าง
(ลงชื่อ).....ผู้รับจ้าง
(ลงชื่อ).....พยาน
(ลงชื่อ).....พยาน



คส.



กรมพัฒนาธุรกิจการค้า กระทรวงพาณิชย์
Department of Business Development
Ministry of Commerce

ก้าวสู่มาตรฐานธุรกิจ

Leading Business
Transformation



ที่ 100922158921

ออกให้ ณ วันที่ 26 เดือน ธันวาคม พ.ศ. 2565

บริษัท นิยามาศย์ จำกัด

ว.2

รายละเอียดวัตถุประสงค์

วัตถุประสงค์ทั่วไป

- (1) ชื่อ จัดหา รับ เช่า เช่าซื้อ ถือกรรมสิทธิ์ ครอบครอง ปรับปรุง ใช้ และการจัดการโดยประการอื่น ซึ่งทรัพย์สินใดๆ ตลอดจนดอกผลของทรัพย์สินนั้น
 - (2) ขยาย โอน จำนอง จำนำ แลกเปลี่ยน และจำหน่ายทรัพย์สินโดยประการอื่น
 - (3) เป็นนายหน้า ตัวแทน ตัวแทนค้าต่างในกิจการและธุรกิจทุกประเภท เว้นแต่ในธุรกิจประกันภัย การหาสมาชิกให้สมาคม และการค้าหลักทรัพย์
 - (4) กู้ยืมเงิน เบิกเงินเกินบัญชีจากธนาคาร นิติบุคคล หรือสถาบันการเงินอื่น และให้กู้ยืมเงินหรือให้เครดิตด้วยวิธีการอื่น โดยจะมีหลักประกันหรือไม่ก็ตาม รวมทั้งการรับ ออก โอน และสลักหลังตัวเงิน หรือตราสารที่เปลี่ยนมือได้อย่างอื่น เว้นแต่ในธุรกิจธนาคาร ธุรกิจเงินทุน และธุรกิจเครดิตฟองซิเอร์
 - (5) ทำการจัดตั้งสำนักงานสาขาหรือแต่งตั้งตัวแทน ทั้งภายในและภายนอกประเทศ
 - (6) เข้าเป็นหุ้นส่วนจำกัดความรับผิดชอบในห้างหุ้นส่วนจำกัด เป็นผู้ถือหุ้นในบริษัทจำกัด และบริษัทมหาชนจำกัด
- วัตถุประสงค์ประกอบธุรกิจบริการ
- (7) ประกอบกิจการรับเหมาก่อสร้างอาคาร อาคารพาณิชย์ อาคารที่พักอาศัย สถานที่ทำการ ถนน สะพาน เขื่อน อุโมงค์ และงานก่อสร้างอย่างอื่นทุกชนิด รวมทั้งรับทำงานโยธาทุกประเภท
 - (8) ประกอบกิจการโรงแรม กัศตาคาร บาร์ ไนท์คลับ
 - (9) ประกอบกิจการขนส่งและขนถ่ายสินค้า และคนโดยสารทั้งทางบก ทางน้ำ ทางอากาศ ทั้งภายในประเทศ และระหว่างประเทศ รวมทั้งรับบริการนำของออกจากท่าเรือตามพิธีศุลกากรและการจัดระวางการขนส่งทุกชนิด
 - (10) ประกอบกิจการบริการจัดเก็บ รวบรวม จัดทำ จัดพิมพ์และเผยแพร่สถิติ ข้อมูลในทางเกษตรกรรม อุตสาหกรรม พาณิชยกรรม การเงิน การตลาด รวมทั้งวิเคราะห์และประเมินผลในการดำเนินธุรกิจ
 - (11) ประกอบกิจการบริการทางด้านกฎหมาย ทางบัญชี ทางวิศวกรรม ทางสถาปัตยกรรม รวมทั้งกิจการโฆษณา
 - (12) ประกอบธุรกิจบริการรับค้าประกันหนี้สิน ความรับผิด และการปฏิบัติตามสัญญาของบุคคลอื่น รวมทั้งรับบริการค้าประกันบุคคล ซึ่งเดินทางเข้ามาในประเทศหรือเดินทางออกไปต่างประเทศตามกฎหมายว่าด้วยคนเข้าเมือง กฎหมายว่าด้วยกาเช้อกร และกฎหมายอื่น
 - (13) ประกอบธุรกิจบริการรับเป็นที่ปรึกษาและให้คำแนะนำปัญหาเกี่ยวกับด้านบริหารงานพาณิชยกรรม อุตสาหกรรม รวมทั้งปัญหาการผลิตการตลาดและจัดจำหน่าย
 - (14) ประกอบธุรกิจบริการรับเป็นผู้จัดการและดูแลผลประโยชน์ เก็บผลประโยชน์และจัดการทรัพย์สินให้บุคคลอื่น
 - (15) ประกอบกิจการโรงพยาบาลเอกชน สถานพยาบาล ปรึกษาคนไข้และผู้ป่วยเจ็บ
- รับทำการฝึกสอนและอบรมทางด้านวิชาการเกี่ยวกับการแพทย์ การอนามัย
- (16) ประกอบกิจการจัดสร้างและจัดจำหน่ายภาพยนตร์ โรงภาพยนตร์ และโรงมหรสพอื่น สถานพักตากอากาศ สนามกีฬา สระว่ายน้ำ โบว์ลิ่ง
 - (17) ประกอบกิจการให้บริการซ่อมแซม บำรุงรักษา ตรวจสอบ ยัดฉีด ฟันน้ำยาแก้มสมสำหรับยานพาหนะทุกประเภท รวมทั้งบริการติดตั้ง ตรวจสอบ และแก้ไขอุปกรณ์ ป้องกันวินาศภัยทุกประเภท
 - (18) ประกอบกิจการซักรีดเสื้อผ้า ตัดผม แต่งผม เสริมสวย
 - (19) ประกอบกิจการรับจ้างถ่ายรูป ล้างอัดขยายรูป รวมทั้งเอกสาร
 - (20) ประกอบกิจการสถานบริการอาบอบนวด
 - (21) ประกอบกิจการประมูลเพื่อรับจ้างทำของ ตามวัตถุประสงค์ทั้งหมด ให้แก่บุคคล คณะบุคคล นิติบุคคล ส่วนราชการ และองค์กรของรัฐ

กรมส่งเสริมการค้าระหว่างประเทศ
Department of Business Development
Ministry of Commerce

.....
 (ลงชื่อ)
 (ลงชื่อ)
 (ลงชื่อ)
 (ลงชื่อ)

Leading Business
Development
Transformation

จัดพิมพ์ เมื่อเวลา 16:20 น.

Ref.65100922158921

3/6

วัตถุประสงค์ของ ห้างหุ้นส่วน/บริษัท นี้ มี.....51.....ข้อ ดังนี้

(22) ประกอบกิจการค้าสัตว์มีชีวิต เนื้อสัตว์ชำแหละ เนื้อสัตว์แช่แข็ง และเนื้อสัตว์บรรจุกระป๋อง

(23) ประกอบกิจการค้า ข้าว ข้าวโพด มันสำปะหลัง มันสำปะหลังอัดเม็ด กาแฟ เม็ดมะม่วงหิมพานต์ ถั่ว งา ละหุ่ง ปาล์ม น้ำมัน ปอ ฝ้าย ทุ่น พืชไร่ ผลิตภัณฑ์จากสินค้าดังกล่าว ครึ่ง หนังสือตัว เขาสัตว์ ไม้ แร่ ยาง ยางดิบ ยางแผ่น หรือยางชนิดอื่นอันผลิตขึ้นหรือได้มาจากสวนใดของต้นยางพารา ของป่า สนุนไพร และพืชผลทางเกษตรอื่นทุกชนิด

(24) ประกอบกิจการค้า ผัก ผลไม้ หน่อไม้ พริกไทย พืชสวน บุหรี่ ยาเส้น เครื่องดื่ม น้ำดื่ม น้ำแร่ น้ำผลไม้ สุรา เบียร์ อาหารสด อาหารแห้ง อาหารสำเร็จรูป อาหารทะเลบรรจุกระป๋อง เครื่องกระป๋อง เครื่องปรุงรสอาหาร น้ำซอส น้ำตาล น้ำมันพืช อาหารสัตว์ และเครื่องบริโภคอื่น

(25) ประกอบกิจการค้า ผ้า ผ้าทอจากใยสังเคราะห์ ผ้า ขี้ผึ้ง ขี้ผึ้งขี้ด เส้นใย ไนลอน ใยสังเคราะห์ เส้นด้ายยัด เครื่องนุ่งห่ม เสื้อผ้าสำเร็จรูป เครื่องแต่งกาย เครื่องประดับกาย ถุงเท้า ถุงน่อง เครื่องหนัง รองเท้า กระเป๋า เครื่องอุปโภคอื่น สิ่งทอ อุปกรณ์การเล่นกีฬา

(26) ประกอบกิจการค้า เครื่องเคหภัณฑ์ เครื่องเรือน เฟอร์นิเจอร์ เครื่องแก้ว เครื่องครัว ตู้เย็น เครื่องปรับอากาศ เครื่องฟอกอากาศ พัดลม เครื่องดูดอากาศ หม้อหุงข้าวไฟฟ้า เตาเร็คไฟฟ้า เครื่องทำความร้อน เครื่องทำความเย็น เตาอบไมโครเวฟ เครื่องใช้ไฟฟ้า อุปกรณ์ไฟฟ้า รวมทั้งอะไหล่ และอุปกรณ์ของสินค้าดังกล่าว

(27) ประกอบกิจการค้า วัสดุก่อสร้าง อุปกรณ์และเครื่องมือใช้ในการก่อสร้าง เครื่องมือช่างทุกประเภท สี เครื่องมือทาสี เครื่องตกแต่งอาคาร เครื่องเหล็ก เครื่องทองแดง เครื่องทองเหลือง เครื่องเคลือบ เครื่องสุขภัณฑ์ อุปกรณ์ประปา รวมทั้งอะไหล่ และอุปกรณ์ของสินค้าดังกล่าว

(28) ประกอบกิจการค้า เครื่องจักร เครื่องยนต์ เครื่องมือกล เครื่องทุ่นแรง ยานพาหนะ เครื่องกำเนิดไฟฟ้า เครื่องสูบน้ำ เครื่องบำบัดน้ำเสีย และเครื่องกำจัดขยะ

(29) ประกอบกิจการค้า น้ำมันเชื้อเพลิง ถ่านหิน ผลิตภัณฑ์อย่างอื่นที่ก่อให้เกิดพลังงานและสถานีบริการน้ำมันเชื้อเพลิง

(30) ประกอบกิจการค้า ยา ยารักษาโรค เกษษภัณฑ์ เคมีภัณฑ์ เครื่องมือแพทย์ เครื่องมือเครื่องใช้ทางวิทยาศาสตร์ ไม้ยาปราบศัตรูพืช ยาบำรุงพืชและสัตว์ทุกชนิด

(31) ประกอบกิจการค้าเครื่องสำอาง อุปกรณ์เครื่องมือ และเครื่องใช้เสริมความงาม



(ลงชื่อ).....ผู้ว่าจ้าง
(ลงชื่อ).....ผู้รับจ้าง
(ลงชื่อ).....พยาน
(ลงชื่อ).....พยาน



ลงชื่อ



วัตถุที่ประสงค์ของ ห้างหุ้นส่วน/บริษัท นี้ มี.....51.....ข้อ ดังนี้

- (32) ประกอบกิจการค้า กระจก เครื่องเขียน แบบเรียน แบบพิมพ์ หนังสือ อุปกรณ์การเรียนการสอน อุปกรณ์การถ่ายภาพ และภาพยนตร์ เครื่องคำนวณ เครื่องพิมพ์ อุปกรณ์การพิมพ์ สิ่งพิมพ์ หนังสือพิมพ์ ตู้เก็บเอกสาร เครื่องใช้สำนักงาน เครื่องมือสื่อสาร คอมพิวเตอร์ อุปกรณ์คอมพิวเตอร์ หมึก เครื่องถ่ายเอกสาร โทรสาร รวมทั้งอุปกรณ์และอะไหล่ของสินค้าดังกล่าว และอื่นๆ ทุกชนิด
- (33) ประกอบกิจการค้า ทอง นาก เงิน เพชร พลอย และอัญมณีอื่น รวมทั้งวัตถุทำเทียมสิ่งดังกล่าว
- (34) ประกอบกิจการค้า เม็ดพลาสติก พลาสติก หรือสิ่งอื่นซึ่งมีลักษณะคล้ายคลึงกันทั้งที่อยู่ในสภาพวัตถุดิบหรือสำเร็จรูป
- (35) ประกอบกิจการค้า ยางเทียม สิ่งทำเทียม วัตถุหรือสินค้าดังกล่าวโดยกรรมวิธีทางวิทยาศาสตร์
- (36) ตั้งเข้ามาจำหน่ายในประเทศและส่งออกไปยังต่างประเทศ ซึ่งสินค้าตามที่กำหนดไว้ใน วัตถุที่ประสงค์
- (37) ทำการประมูลเพื่อขายสินค้าตามวัตถุที่ประสงค์ให้แก่บุคคล คณะบุคคล นิติบุคคล ส่วนราชการ และองค์การของรัฐบาลทั้งในและภายนอกประเทศ
- (38) ประกอบกิจการค้าสินค้าไฟฟ้า อิเล็กทรอนิกส์ โทรทัศน์ กล้องวงจรปิด (CCTV) ที่เกี่ยวเนื่องกับสินค้าดังกล่าว รวมทั้งอะไหล่และอุปกรณ์ที่เกี่ยวข้องของสินค้าดังกล่าว
- (39) ประกอบกิจการค้าสินค้า รถยนต์ รถจักรยานยนต์ รถจักรยาน แต่ละชนิดทุกประเภท รวมทั้งยานพาหนะอื่นทุกประเภท รวมทั้งอะไหล่และอุปกรณ์ที่เกี่ยวข้องของสินค้าดังกล่าว
- (40) ประกอบกิจการค้าอุปกรณ์ป้องกันอัคคีภัยทุกประเภท รวมทั้งเครื่องมุ้งห่มที่ป้องกันอัคคีภัย รวมทั้งอะไหล่และสินค้าที่เกี่ยวข้องกับสินค้าดังกล่าว
- (41) ประกอบกิจการค้ากระดาษ รัปพิมพ์หนังสือ พิมพ์หนังสือจำหน่าย และออกหนังสือพิมพ์รวมทั้งสินค้าที่เกี่ยวข้องต่อเนื่อง
- (42) ประกอบกิจการค้า ผลิตภัณฑ์รับจ้างผลิต เครื่องสำอาง เครื่องใช้เสริมความงาม รวมทั้งซื้อขายผลิตภัณฑ์เสริมความงาม และสุขภาพ รวมทั้งอาหารเสริม ที่เกี่ยวเนื่องกับความงามและสุขภาพ
- (43) ประกอบกิจการค้าแว่นตา การประกอบแว่นตา และอะไหล่ที่เกี่ยวข้องกับสินค้าดังกล่าว



(ลงชื่อ).....ผู้ว่าจ้าง
 (ลงชื่อ).....ผู้รับจ้าง
 (ลงชื่อ).....พยาน
 (ลงชื่อ).....พยาน



100922158921



วัตถุประสงค์ของ ห้างหุ้นส่วน/บริษัท นี้ มี.....51.....ข้อ ดังนี้

(44) ประกอบกิจการให้บริการปลูกป่า บริการจัดสวน ปลูกต้นไม้ ถมดิน ทราย

(45) ประกอบกิจการให้บริการจัดการแสดง คอนเสิร์ต ขับร้อง งานนิทรรศการ ตามสถานที่ที่เปิดให้บริการด้วยภาพต่างๆ

(46) ประกอบการค้า จำหน่าย ผลิตภัณฑ์ รับจ้างผลิตของชำร่วย ของขวัญ ของกำนัล ตามเทศกาลตามขนบธรรมเนียมประเพณี

(47) ประกอบกิจการภัตตาคาร รวมทั้งรับจ้างทำอาหาร ขนม เครื่องดื่ม ทั้งในและนอกสถานที่

(48) ประกอบกิจการให้บริการ ขนส่งตัวโดยสาร เดินทาง ทั้งทางบก ทางน้ำ ทางอากาศ รวมทั้งบริการที่เกี่ยวข้อง

(49) ประกอบกิจการให้บริการรับแปลเอกสาร รับทำการขอใบอนุญาตทำงาน จดทะเบียนรวมทั้งให้บริการที่เกี่ยวข้อง

(50) ประกอบกิจการให้บริการ รักษาความปลอดภัย รักษาความสะอาด สถานที่ต่างๆ

(51) ประกอบกิจการให้บริการซ่อมแซม บำรุง รักษา เปลี่ยน ติดตั้ง จำหน่าย แอร์ และอะไหล่ของสินค้าดังกล่าว

รวมไปถึงสินค้าตามที่กำหนดไว้ในวัตถุประสงค์



(ลงชื่อ).....ผู้ว่าจ้าง
 (ลงชื่อ).....ผู้รับจ้าง
 (ลงชื่อ).....พยาน
 (ลงชื่อ).....พยาน



ณ





เลขประจำตัวผู้เสียภาษีอากร

9-1055-59198-01-2

ภ.พ.20

ใบทะเบียนภาษีมูลค่าเพิ่ม



ชื่อผู้ประกอบการ บริษัท นิรมิตชัย จำกัด

ชื่อสถานประกอบการ บริษัท นิรมิตชัย จำกัด

เป็น สาขาที่ สาขาที่

ผู้รับแจ้ง

ตั้งอยู่ อำเภอ

หมู่บ้าน ตำบล

หมู่ที่ ตรอก/ซอย

ตำบล/แขวง

จังหวัด กรุงเทพมหานคร

ท้องเลขที่

เลขที่ 147/67

ถนน

อำเภอ/เขต

รหัสไปรษณีย์ 10510

โทรศัพท์

วันที่ให้เป็นผู้ประกอบการจดทะเบียน 29 ธันวาคม 2559

ออกให้เมื่อวันที่ ๒๓ กย ๒๕๖๕

ผู้ออกทะเบียน

(นางกฤษณา จันทระดี)

ตำแหน่ง นักวิชาการสรรพากรชำนาญการพิเศษ ปฏิบัติราชการแทน

สรรพากรพื้นที่กรุงเทพมหานคร ๒๑

ใบทะเบียนภาษีมูลค่าเพิ่มที่ใช้โดยผู้ประกอบการ และผู้ประกอบการจดทะเบียนและผู้ประกอบการส่งออก ผู้ประกอบการนำเข้า ผู้ประกอบการค้าปลีก ผู้ประกอบการค้าส่ง ผู้ประกอบการค้าปลีก ผู้ประกอบการนำเข้า ผู้ประกอบการส่งออก ผู้ประกอบการค้าปลีก ผู้ประกอบการค้าส่ง ผู้ประกอบการค้าปลีก ผู้ประกอบการนำเข้า ผู้ประกอบการส่งออก ผู้ประกอบการค้าปลีก ผู้ประกอบการค้าส่ง ผู้ประกอบการค้าปลีก ผู้ประกอบการนำเข้า ผู้ประกอบการส่งออก

02021000-25650630-1-01-000002

๐๒๐๒๑๐๐๐-๒๕๖๕๐๖๓๐-๑-๐๑-๐๐๐๐๐๒



เอกสารนี้เป็นส่วนหนึ่งของสัญญาเลขที่ 2/2566 (จธ.)

๒๐๖๕

๐๐๐๐๐๐



แบบ บอจ. 4



รายการจดทะเบียนแก้ไขเพิ่มเติม และ/หรือ มติพิเศษ

บริษัท ปิยะ-ภัทร 59 จำกัด

ทะเบียนเลขที่ 0105559198012

ข้อความซึ่งได้แก้ไขเพิ่มเติมรายการในทะเบียนแล้ว รวม 4 รายการ เป็นดังนี้

1. ให้แก้ไขเพิ่มเติมหนังสือบริคณห์สนธิ ข้อ 1. เป็นดังนี้

ข้อ 1. ชื่อบริษัท " บริษัท ณิชมาศ จำกัด "

เขียนเป็นภาษาอังกฤษ ดังนี้ NICHAMAS CO.,LTD.

2. ให้แก้ไขเพิ่มเติมตราของบริษัท เป็นดังนี้

ข้อ 10. ตราของบริษัท มีดังที่ประทับไว้ที่



3. ให้แก้ไขเพิ่มเติมสำนักงานของบริษัท เป็นดังนี้

ข้อ 8. สำนักงานของบริษัทมี แห่งหนึ่ง แห่ง คือ

สำนักงานใหญ่ เลขรหัสประจำบ้าน 1010-078579-4

ตั้งอยู่เลขที่ 147/67 หมู่บ้านจันทน์รั้วสวย ซอยสุวินทวงศ์ 5/1 แขวงถนนสาย

เขตมีนบุรี กรุงเทพมหานคร

e-mail : siriwan.one@hotmail.com เบอร์โทร : 065-992-6987

สำนักงานสาขา -ไม่มี-

4. ให้แก้ไขเพิ่มเติมจำนวนกรรมการของบริษัท ดังนี้

กรรมการออกจากตำแหน่ง 1 คน คือ

(1) นายวิโรจน์ หมัดสะอิด



(ลงชื่อ) ผู้ว่าจ้าง

(ลงชื่อ) 10 มส

(ลงชื่อ) กิตติภรณ์ ธรรมวิทย์

(ลงชื่อ) พงษ์

กรรมการเข้าใหม่ 1 คน (ดังปรากฏรายละเอียดในแบบ ก.) คือ

(1) นายเจมส์ เฟ็ชรสวัสดิ์

(ลงลายมือชื่อ)

กรรมการผู้จดทะเบียน

(..... นายวิโรจน์ หมัดสะอิด

หน้า 1 ของจำนวน 1 หน้า

(ลงลายมือชื่อ)

นายทะเบียน

เอกสารประกอบคำขอที่ 1-0-0-4-2-6-5-0-8-2-9-0-0 08



10 มส





หนังสือบริคณห์สนธิ

ของ

บริษัท ปีระ-ภัทร,59 จำกัด

(ฉบับแก้ไขเพิ่มเติม)

โดยมติพิเศษของที่ประชุม วิสามัญผู้ถือหุ้น ครั้งที่ 1/2565 เมื่อวันที่ 29 สิงหาคม 2565
ให้แก้ไขเพิ่มเติมหนังสือบริคณห์สนธิของบริษัท ชื่อ 1. เป็นดังนี้

ข้อ 1. ชื่อบริษัท " บริษัท นิชมาศ จำกัด "

เขียนเป็นภาษาอังกฤษ ดังนี้ NICHAMAS CO.,LTD.

ขอรับรองว่าเป็นข้อความถูกต้องตรงกับมติที่ประชุมดังกล่าวข้างต้น

(นายวิโรจน์ นิมิตตะอัคร)

กรรมการ

ชำระค่าอากรแสตมป์เป็นดาวน์เงิน 50 บาทแล้ว
ตามใบเสร็จรับเงินเล่มที่ (ถ้ามี) 386992
เลขที่ 386992 ลงวันที่ ๒๙ ส.ค. ๒๕๖๕

(นายประพนธ์ กษาวินิจฉัย)

นายประพนธ์
ชำระอากรแสตมป์
เป็นเงิน 50 บาท



(ลงชื่อ) ผู้ว่าจ้าง
(ลงชื่อ) ผู้รับจ้าง
(ลงชื่อ) พยาน
(ลงชื่อ) พยาน



10/25





บริษัท นิชมาศย์ จำกัด
ทะเบียนเลขที่ 0105559198012

สำนักงานทะเบียนหุ้นส่วนบริษัท กรุงเทพมหานคร
วันที่ 29 สิงหาคม 2565
สำนักงานพัฒนาธุรกิจการค้าเขต ๔
รณเลขที่ ๒5-08-๐๕-๐๐1104-5๙
๒ ชั้น ตึก ๒505 เวลา 8.51 น.
จำนวน 2 แผ่น หน้าที่ 1 / 2 หน้า
ผู้ยื่น ผู้รับเอกสาร
นางสาวกุลนันท์ สุขศิริทรัพย์

เรื่อง ขอส่งสำเนามัญฉีรายชื่อผู้ถือหุ้น (บอจ.5)
เรียน นายทะเบียนหุ้นส่วนบริษัท กรุงเทพมหานคร
สิ่งที่ส่งมาด้วย สำเนามัญฉีรายชื่อผู้ถือหุ้น จำนวน 1 ชุด

บริษัท นิชมาศย์ จำกัด สำนักงานแห่งใหญ่ตั้งอยู่
เลขที่ 147/67 หมู่ที่ ๗ ซอย สวนทวงศ์ 5/1 ถนน
ตำบล/แขวง สามแสบ อำเภอ/เขต มีนบุรี
จังหวัด กรุงเทพมหานคร โทร. 065-992-6987 โทรสาร
e-mail siriwan.one@hotmail.com ขอส่งสำเนามัญฉีรายชื่อผู้ถือหุ้นในวันประชุม
 สามัญผู้ถือหุ้น วิสามัญผู้ถือหุ้น ครั้งที่ เมื่อวันที่

คัดจากสมุดทะเบียนผู้ถือหุ้น เมื่อวันที่ 29 สิงหาคม 2565 มาพร้อมหนังสือฉบับนี้ โปรดเก็บไว้เป็นหลักฐานต่อไป



(ประทับตรา)

ขอแสดงความนับถือ

ใจมส์
(นายเจมส์ เพ็ชรสวัสดิ์)
กรรมการ



(ลงชื่อ) ผู้ว่าจ้าง
(ลงชื่อ) ใจมส์ ผู้รับจ้าง
(ลงชื่อ) หฤทัย พยาน
กรรมการ (ลงชื่อ) สิททา อาก้อน พยาน

- หมายเหตุ
1. ให้กรรมการผู้มีอำนาจผูกพันบริษัทลงลายมือชื่อ และประทับตรา (ถ้ามี) ในแบบนำส่ง (บอจ.5)
 2. ให้กรรมการผู้มีอำนาจอย่างน้อยหนึ่งคนลงลายมือชื่อในสำเนามัญฉีรายชื่อผู้ถือหุ้น (บอจ.5)
 3. กรณีส่งสำเนามัญฉีรายชื่อผู้ถือหุ้นในวันประชุมสามัญประจำปีพร้อมทั้งงบการเงิน ไม่ต้องแนบหนังสือนำส่ง



ใจมส์

นางจรณชัน เชาว์จันทน์พวง 13430308358230 / 085-4413268



 **บัตรประจำตัวประชาชน**
เลขประจำตัวประชาชน 3 1998 00038 82 9

ชื่อตัวและชื่อสกุล **นาย เจมส์ เพ็ชรสวัสดิ์**

  **เกิดวันที่ 18 ธ.ค. 2512**
ศาสนา พุทธ

ที่อยู่ 147/67 ซ.สุวิมลวงศ์ 5/1 แขวงแสนแสบ
เขตมีนบุรี กรุงเทพมหานคร

19 ธ.ค. 2559  17 ธ.ค. 2568
วันออกบัตร (ดูชื่อและชื่อสกุล) วันบัตรหมดอายุ
Date of Issue (ดูชื่อและชื่อสกุล) Date of Expiry

 1010-02-12191323



(ลงชื่อ) *JK* ผู้ว่าจ้าง
(ลงชื่อ) *จอม* ผู้รับจ้าง
(ลงชื่อ) *พยาน* พยาน
(ลงชื่อ) *กิตติ ใจดี* พยาน

จอม



OLD:0110728157 NEW:0112535516 28/12/2565 23023395 Reason:Continue

ระเบียบและข้อปฏิบัติของผู้ฝากเงิน

1. ผู้ฝากจะได้รับดอกเบี้ยตามอัตราและเงื่อนไขที่ธนาคารกำหนด
2. ในการถอนเงินผู้ฝากต้องนำสมุดผู้ฝาก และบัตรประชาชน หรือบัตรประจำตัวข้าราชการ หรือบัตรประจำตัวอื่นๆ ของทางราชการมาแสดงและจะต้องปฏิบัติตามเงื่อนไขที่ไว้กับธนาคาร
3. หากบัญชีไม่มีรายการเคลื่อนไหว และมียอดเงินในบัญชีต่ำกว่าธนาคารกำหนด ธนาคารจะพักเงินจากบัญชีเพื่อชำระค่าธรรมเนียมการฝากบัญชี ตามเงื่อนไขของผลิตภัณฑ์ที่ธนาคารกำหนด และธนาคารจะดำเนินการปิดบัญชี
4. เช็ค ดราฟท์ หรือตราสารทางการเงินอื่นๆ ที่ฝากเข้าบัญชี ธนาคารจะรับฝากไว้เพื่อการเรียกเก็บค่าฝากเงิน ตามตราสารทางการเงินส่วนบุคคล และผู้ฝากสามารถเบิกถอนได้ภายหลังจากรายการเรียกเก็บเงินตามตราสารทางการเงิน ดังกล่าวเรียบร้อยแล้ว
5. ยอดเงินในสมุดผู้ฝากจะถือว่าถูกต้อง เมื่อธนาคารได้ตรวจสอบว่าตรงกับบัญชีของธนาคารแล้ว
6. กรณีผู้ฝากเปลี่ยนชื่อ ชื่อสกุล ที่อยู่ หรือสมุดผู้ฝากสูญหาย จะต้องแจ้งให้ธนาคารทราบทันที
7. ผู้ฝากจะเสีย ค่าธรรมเนียมแปลงหรือเพิ่มเงินข้อความและตัวเลขใดๆ ลงในสมุดผู้ฝาก หรือ โฉนดเปลี่ยนมือ หรือฉีกแผ่นหนึ่งของสมุดผู้ฝากไม่ได้
8. ในกรณีสมุดผู้ฝากสูญหาย ผู้ฝากจะต้องแจ้งให้ธนาคารทราบด้วยตนเองเพื่อขอออกสมุดผู้ฝากเล่มใหม่
9. ระเบียบและข้อปฏิบัตินี้อาจเปลี่ยนแปลงได้ โดยประกาศให้ทราบ ณ ที่ทำการของธนาคาร
10. เงินฝากมิได้รับประกันความปลอดภัยจากสถาบันคุ้มครองเงินฝากตามจำนวนที่กำหนดไว้ในกฎหมาย

tbb ธนาคารทหารไทยธนชาต จำกัด (มหาชน)
TMBThanachart Bank Public Company Limited
สาขาแม่พลับ โฉมใหม่

บัญชีเลขที่
Account No.

230-2-93912-5

ชื่อบัญชี บกค. วัฒนาพร
Account Name

200-บัญชี ทัศน เพลิน



(ลงชื่อ) ผู้ว่าจ้าง
(ลงชื่อ) ผู้รับจ้าง
(ลงชื่อ) พยาน
(ลงชื่อ) พยาน



ใจมรก